



## CONSILIUL LOCAL AL MUNICIPIULUI DOROHOI

A. I. CUZA 41  
715200 - DOROHOI  
BOTOȘANI - ROMÂNIA  
www.primariadorohoi.ro

Fax: +40(231)611310  
Tel.: +40(231)610133  
e-mail: primariadorohoi@primariadorohoi.ro



ROMÂNIA

PROIECT

### HOTĂRÂRE

**privind aprobarea concesiunii suprafeței de 3.409,00 mp, teren situat în str. Sfântul Ioan Românul Nr.163, Pc 293, ocupat de clădirile proprietatea S.C.,,AGRICOLA TRESTIANA”SRL**

Consiliul Local al municipiului Dorohoi, județul Botoșani întrunit în ședința ordinară la data de 28.07.2016,

ținând cont de expunerea de motive formulată de Primarul municipiului Dorohoi și de raportul de specialitate nr.7356/21.07.2016 și documentația ce îl însoțește, prin care se propune aprobarea Studiului de oportunitate (Anexa 1), a Caietului de sarcini (Anexa 2), Raportul de evaluare (Anexa 3), în vederea concesiunii suprafeței de 3.409,00 mp, teren situat în str. Sfântul Ioan Românul Nr.163, Pc 293, ocupat de clădiri proprietatea S.C.,,AGRICOLA TRESTIANA”SRL,

în conformitate cu prevederile art.13(1) din Legea nr.50/1991 privind autorizarea executării lucrărilor de construcții cu modificările și completările ulterioare, ale art.36(5) lit.,b” din Legea nr.215/2001 a administrației publice locale, republicată și modificată, precum și ale Regulamentului de organizare și desfășurare a licitațiilor aprobat prin HCL nr.8/25.01.2007,

motivat de avizul favorabil al comisiilor de specialitate ale Consiliului Local al municipiului Dorohoi ,

în temeiul art. 45(3) din Legea nr. 215/2001- administrației publice locale, republicată, cu completările și modificările ulterioare,

#### hotărăște :

**Art. 1.(1)** Se aprobă concesiunea suprafeței de 3.409,00 mp, teren situat în str. Sfântul Ioan Românul Nr.163, Pc 293, ocupat de clădiri proprietatea SC,,AGRICOLA TRESTIANA”SRL.

**(2).** Se aprobă Studiului de oportunitate (Anexa 1), a Caietului de sarcini (Anexa 2), Raportul de evaluare (Anexa 3), parte integrantă a prezentei hotărâri.

**(3).** Durata concesiunii este de 10 ani.

**Art. 2(1).** Redevența anuală minimă de pornire la negociere directă în vederea concesiunii este de **1.969,00 lei/an**, conform Raportului de evaluare (Anexa 3).

**(2).** Redevența obținută în urma negocierii directe se va indexa anual cu indicele de creștere a ratei inflației din domeniul serviciilor.

**(3).** Concesionarul va îndeplini următoarele condiții la data încheierii contractului de concesiune :

- prezentarea unui certificat fiscal emis de Serviciul Taxe și Impozite Locale a municipiului Dorohoi, privind situația sumelor restante la bugetul local,

- în cazul în care se înregistrează cu sume restante, se va acorda un termen de 30 zile pentru achitarea acestora sau se va prezenta programul de achitare stabilit de comun acord cu Serviciul Taxe și Impozite Locale a municipiului Dorohoi, după care se va semna contractul de concesiune.

**Art.3.** Primarul municipiului Dorohoi, prin Direcția tehnică și Direcția economică, va duce la îndeplinire prevederile prezentei hotărâri.

**Art. 4.** Prezenta hotărâre va fi comunicată:

- Instituției Prefectului județului Botoșani;
- Primarului municipiului Dorohoi;
- Direcției economice;
- Direcției tehnice;
- Mass-mediei locale.

**Inițiator,  
PRIMAR**

ing.Dorin Alexandrescu



**Avizat de legalitate,  
SECRETAR**

jr. Ciprian Dohotariu

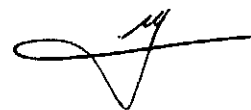

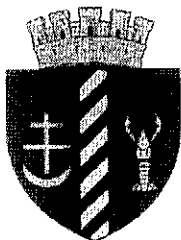

## PRIMĂRIA MUNICIPIULUI DOROHOI

A. I. CUZA 41  
715200 - DOROHOI  
BOTOȘANI - ROMÂNIA  
www.primariadorohoi.ro

Fax: +40(231)611310  
Tel.: +40(231)610133  
e-mail: primariadorohoi@primariadorohoi.ro



Nr. 5508/21.07.2016

### EXPUNERE DE MOTIVE

**privind aprobarea concesiunii suprafeței de 3.409,00 mp, teren situat în str. Sfântul Ioan Românul Nr.163, Pc 293, ocupat de clădirile proprietatea S.C.,,AGRICOLA TRESTIANA”SRL**

#### Având în vedere :

- a) necesitatea identificării de noi resurse la bugetul local,
- b) prevederile art.13(1) din Legea nr.50/1991 privind autorizarea executării lucrărilor de construcții cu modificările și completările ulterioare, ale art.36(5) lit.,b” din Legea nr.215/2001 a administrației publice locale, republicată și modificată, precum și ale Regulamentului de organizare și desfășurare a licitațiilor aprobat prin HCL nr.8/25.01.2007.

Inițiez prezentul proiect de hotărâre.

**PRIMAR,**  
ing. Dorin Alexandrescu



# PRIMĂRIA MUNICIPIULUI DORHOI

A. I. CUZA 41  
715200 - DORHOI  
BOTOȘANI - ROMÂNIA  
www.primariadorohoi.ro

Fax: +40(231)611310  
Tel.: +40(231)610133  
e-mail: primariadorohoi@primariadorohoi.ro



Nr. 5508/21.07.2016

Vizat  
Arhitect Șef,  
ing. Catalin Hași

Aprobat,  
Primar  
ing. Dorin Alexandrescu

## RAPORT DE SPECIALITATE

Analizând cererea nr.5508/18.04.2016 și documentația depusă de către SC„AGRICOLA TRESTIANA”SRL, prin care solicită concesionarea suprafeței de 3049,00 mp, teren ocupat de către clădirile proprietatea SC„AGRICOLA TRESTIANA”SRL, situat în str.Sfântul Ioan Românul Nr.163, Pc 293.

Având în vedere că terenul este ocupat de către clădirile proprietatea SC„AGRICOLA TRESTIANA”SRL și la bugetul local trebuic colectate noi surse financiare, propunem aviz favorabil.

Terenul aparține domeniului privat al municipiului Dorohoi .

Durata de concesionare se propune a fi de 10 ani.

Redevența anuală aferentă celor **3.409,00 mp** este **1.969,00 lei/an**, conform Raportului de evaluare.

Redevența obținută în urma negocierii se va indexa anual cu indicele de creștere a ratei inflației sfera serviciilor.

Studiul de oportunitate(Anexa 1), Caietul de sarcini(Anexa 2) și Raportul de evaluare (anexa3), sunt parte integrantă a hotărârii ce se va emite.

Concesionarea se va face în condițiile art.13(1) din Legea nr.50/1991 cu modificările și completările ulterioare a HCL nr.58/2013 și a Regulamentului de organizare a licitațiilor aprobat prin HCL nr.8/25.01.2007.

ÎNTOCMIT,  
ing. Dănuță Postârnac

PD/PD/1ex.



## CONSILIUL LOCAL AL MUNICIPIULUI DOROHOI

A. I. CUZA 41  
715200 - DOROHOI  
BOTOȘANI - ROMÂNIA  
www.primariadorohoi.ro

Fax: +40(231)611310  
Tel.: +40(231)610133  
e-mail: primariadorohoi@primariadorohoi.ro



Anexa nr. 1 la H.C.L nr.  
din 28.07.2016

# Studiu de oportunitate

## 1) DESCRIEREA SI IDENTIFICAREA BUNULUI

Având în vedere solicitarea SC,,AGRICOLA TRESTIANA”SRL și a faptului că terenul este ocupat de clădiri, se propune concesionarea suprafeței de 3.409,00 mp teren aparținând domeniului privat al municipiului Dorohoi, situat în str.Sfântul Ioan Românul Nr.163. Pc 293.

Terenul este proprietate privată a municipiului Dorohoi, aflat în administrarea Consiliului Local, situat în Pc 293.

## 2) MOTIVELE DE ORDIN ECONOMIC, FINANCIAR, SOCIAL SI DE MEDIU CARE AU STAT LA BAZA PROPUȘERII CONCESIUNII :

2).1.Motivele de ordin economic – financiar : prin plata redevenței de către concesionar. se atrag anual noi surse de venit la bugetul local;

2).2.Motivele de ordin social : depozitare produse agricole și alte activități zootehnice;

2).3.Motive de mediu : Concesionarul are obligația de a respecta legislația în vigoare cu privire la păstrarea și conservarea mediului înconjurător prin :

- menținerea ordinii și curățeniei în zonă;
- încheierea unui contract de prestări servicii în vederea ridicării deșeurilor cu societatea care asigură salubritatea în municipiu,
- evitarea folosirii oricărui poluant de mediu.

3) NIVELUL MINIM AL REDEVENȚEI : este în suma de **1.969,00 lei/an**, conform Raportului de evaluare.

4) PROCEDURA UTILIZATA PENTRU ATRIBUIREA CONTRACTULUI DE CONCESIUNE : - procedura de atribuire a contractului de concesiune aleasă este prin licitație publică prin negociere directă în conformitate cu prevederile art. 123, din Legea nr.215/2001. a administrației publice locale, republicată și HCL nr.8/25.01.2007;

## 5) DURATA ESTIMATA A CONCESIUNII :

- Durata estimată a concesiunii este de : **10 ani** ;

6) TERMENELE PREVIZIBILE PENTRU REALIZAREA PROCEDURII DE CONCESIONARE :

- procedura de atribuire a contractului de concesiune aleasă este prin negociere directă în conformitate cu prevederile HCL nr.8/25.01.2007 de aprobare a Regulamentului concesiunii terenurilor din domeniul privat, întrucât solicitantul este proprietarul apartamentului .

**DIRECȚIA TEHNICĂ,**

Arhitect Șef,  
ing.Cătălin Ilași

întocmit,  
ing.Dănuță Postârnac



## CONSILIUL LOCAL AL MUNICIPIULUI DOROHOI

A. I. CUZA 41  
715200 - DOROHOI  
BOTOȘANI - ROMÂNIA  
www.primariadorohoi.ro

Fax: +40(231)611310  
Tel.: +40(231)610133  
e-mail: primariadorohoi@primariadorohoi.ro



Anexa nr.2, la HCL nr.....  
din 28.07.2016

### CAIET DE SARCINI

in vederea concesiunii terenului aparținând domeniului privat al municipiului Dorohoi în suprafața de 3.409,00 mp, pe care sunt amplasate clădirile proprietatea SC„AGRICOLA TRESTIANA”SRL, situat în str.Sfântul Ioan Românul Nr.163, Pc 293

#### 1) OBIECTUL CONCESIUNII

- 1.1. Teren situat în **str.Sfântul Ioan Românul Nr.163, Pc 293.**
- 1.2. Regimul juridic al terenului : terenul aparține domeniului privat al municipiului Dorohoi.
- 1.3. Destinația terenului : ocupat de clădiri;
- 1.4. Modul de atribuire a concesiunii : negociere directă în conformitate cu prevederile art. 13(1), din Legea nr.50/1991, legea autorizării lucrărilor de construcții, cu modificările și completările ulterioare;
- 1.5. În cazul atribuirii prin negociere directă, redevența de pornire la negociere nu poate fi mai mică decât prețul minim rezultat prin Raportul de evaluare.
- 1.6. Concesiunea în conformitate cu prevederile HCL nr.8/25.01.2007;

#### 2) DURATA CONCESIUNII :

- 2.1. Se propune concesiunea terenului în suprafață de 3.409,00 mp, pe o perioadă de 10 ani.

#### 3) CONDITII PENTRU PARTICIPARE LA LICITATIE :

- 3.1. Achitarea taxei de înscriere în suma de : 20,00 lei;
- 3.2. Depunerea unei garanții de participare în suma de - lei;
- 3.3. Negocierea se va ține în ziua și la ora indicată în anunțul publicitar .
- 3.4. Data limită de înscriere la negociere va fi ziua anterioară desfășurării negocierii.

#### 4) CARACTERISTICI :

- 4.1. Condiții de exploatare a concesiunii : conform destinației propuse, activități agrozootehnice.
- 4.2. Obiective de ordin economic și financiar : atragerea de noi surse de venit la bugetul local.
- 4.3. Condiții de mediu : Concesionarul are obligația de a respecta legislația în vigoare cu privire la păstrarea și conservarea mediului înconjurător prin :
  - menținerea ordinii și curățeniei în zonă,
  - încheierea unui contract de prestări servicii în vederea ridicării deșeurilor cu societatea care asigură salubritatea în municipiu,
  - evitarea folosirii oricărui poluant de mediu,
- 4.4. Clauze financiare și de asigurări : - redevența se va achita conform contractului de concesiune ce se va încheia în urma negocierii directe,
- 4.5. *Neplata redevenței sau executarea cu întârziere a acestei obligații conduce la plata unor majorări de întârziere în folosul concedentului la nivelul majorării de întârziere pentru*

*creanțele datorate bugetelor locale, prevăzut de Legea Nr.207/2015 privind Codul de procedură fiscală, până la achitarea sumei datorate.*

*Concesionarul se consideră de drept în întârziere la ajungerea plății taxei de concesiune (redevența) la scadență.*

4.6. *La data semnării contractului de concesiune se va plăti o taxă garanție concesiune în procent de 50% din valoarea redevenței negociată.*

4.7. Regimul bunurilor utilizate de concesionar in derularea concesiunii :

- bunuri de retur : teren în suprafata de **3.409,00 mp**;
- bunuri de preluare : -
- bunuri proprii : -

4.8. Terenul de constructii este fara sarcini;

4.9. Conditii de amplasare si conformare a constructiilor : nu este cazul;

4.10. Echipare tehnico – edilitara : nu este cazul;

4.11. Tratatarea arhitecturala : nu este cazul;

4.12. Realizarea acceselor : accesele sunt realizate din str.Sfântul Ioan Românul;

4.13. Se interzice subconcesionarea bunului concesionat si schimbarea destinatiei initiale, adică activități agrozootehnice, iar in cazul schimbarii destinatiei concesiunea isi pierde valabilitatea;

#### **5. PRETUL TERENULUI**

5.1. Modalitatea de calcul se regăsește în Raportul de evaluare.

5.2. Pretul minim de pornire la negociere este de **1.969,00 lei/an** ;

5.3. Pasul negocierii este de **5,00 lei**

5.4. Modul de achitare a redeventei va fi mentionat in contractul de concesiune.

#### **6. SOLUTIONAREA LITIGIILOR**

6.1. Prin comisia de solutionare a contestatiilor sau prin instanta judecatoreasca .

#### **7. INCETAREA CONCESIUNII**

In conformitate cu prevederile cap.IX din Contractul de concesiune.

#### **8. DISPOZITII FINALE**

8.1. Drepturile și îndatoririle atât ale concedentului cât și ale concesionarului sunt stabilite în Contractul de concesiune.

### **DIRECȚIA TEHNICĂ,**

Arhitect Șef,  
ing. Cătălin Ilasi

întocmit,  
ing. Dănuța Postârnicu

ANEXA NR. 3 LA H.C. NR.  
din 28.07.2016

10.07.2016

## RAPORT DE EVALUARE

AL ACTIVULUI „TEREN” SITUAT ÎN EXTRAVILANUL MUNICIPIULUI  
DORHOI,  
Strada Sf. Ioan Romanul nr. 163A, JUDETUL BOTOSANI



**BENEFICIAR:**

CONSILIUL LOCAL AL MUNICIPIULUI DORHOI, JUDETUL BOTOSANI

**PROPRIETAR:**

CONSILIUL LOCAL AL MUNICIPIULUI DORHOI, JUDETUL BOTOSANI  
- Domeniul Privat -



Evaluator Autorizat  
Ing. Dorin LAZAR

- IULIE 2016 -



În atenția: Consiliului Local al Municipiului Dorohoi, Județul Botosani  
Subiect

## 1. ADRESA DE ÎNAINȚARE

a raportului de evaluare a proprietății imobiliare formată din teren intravilan, amplasată în extravilan Municipiul Dorohoi, Strada Sf. Ioan Romanul nr. 163A, Județul Botosani, în suprafața de **3409 mp**, destinat a fi în vederea informării, pentru concesionare.

Data: 10.07.2016

La solicitarea, Consiliului Local al Municipiului Dorohoi, Județul Botosani, am inspectat și evaluat proprietatea imobiliară formată din teren intravilan, în suprafața de **3409 mp**, situat în intravilanul Municipiului Dorohoi, Strada Sf. Ioan Romanul nr. 163A, Județul Botosani, proprietatea Consiliului Local al Municipiului Dorohoi, Județul Botosani, însoțit de către reprezentantul acestuia, care a furnizat și parte din informațiile și documentele necesare evaluării.

Pe baza acestor documente în prezenta evaluare s-a considerat că bunul se află în proprietatea **Consiliului Local al Municipiului Dorohoi, Județul Botosani**.

Dreptul de proprietate a fost identificat în baza actelor transmise de către beneficiar, anexate la prezentul raport de evaluare.

Metodologia utilizată în cadrul evaluării este cea corespunzătoare legislației în vigoare la data efectuării lucrării și terminologiei de specialitate prevăzută de Standardele de Evaluare SEV 2015.

Raportul de evaluare care urmează, prezintă baza pe care s-a stabilit opinia evaluatorului.

Valoare este următoarea:

49.221 lei - valoarea de piață  
(echivalent a = 10.900 EURO) 1 EURO = 4.5157 RON

1969 lei/an sau 164,07 lei /luna - valoarea de concesiune

Considerentele privind valoarea estimată sunt:

- ✓ valoarea estimată ține seama de scopul prezentei evaluări;
- ✓ fiecare valoare a fost exprimată ținând seama exclusiv de ipotezele, ipotezele speciale și aprecierile exprimate în prezentul raport;
- ✓ valoarea este corespunzătoare stării fizice de la data evaluării, pe parcursul creditării acumulându-se, însă, deprecieri suplimentare.
- ✓ valoarea se referă la vânzarea integrală, în starea și configurația existentă la data inspectării pe teren.
- ✓ valoarea este o predicție;
- ✓ valoarea este subiectivă;
- ✓ evaluarea este o opinie asupra unei valori;
- ✓ valoarea nu conține T.V.A.-ul aferent;
- ✓ ca mod de valutar utilizat pentru conversia valutară a fost de 4.5157 lei/Euro.

Dușină

VALON SRL - Membru corporativ ANEVAR  
Ing. Costin LAZAR - Membru titular ANEVAR

## DECLARAȚIE DE CONFORMITATE

Ca elaborator declar că raportul de evaluare, pe care îl semnez, a fost realizat în concordanță cu reglementările Standardelor de Evaluare SEV 2015 și cu ipotezele și condițiile speciale cuprinse în prezentul raport. Declar că nu am nici o relație particulară cu clientul și nici un interes actual sau viitor față de proprietatea evaluată. Rezultatele prezentului raport de evaluare nu se bazează pe solicitarea obținerii unei anumite valori, solicitare venită din partea clientului sau a altor persoane care au interese legate de client sau de produsul bancar garantat, iar remunerarea evaluării nu se face în funcție de satisfacerea unei asemenea solicitări. În aceste condiții, subsemnatul, în calitate de elaborator, îmi asum responsabilitatea pentru datele și concluziile prezentate în prezentul raport de evaluare.

Această documentație nu va putea fi folosită decât în scopul precizat în prezentul raport de evaluare.

## CERTIFICARE

Subsemnatul certific în cunoștință de cauză și cu bună credință că:

1. Afirmățiile declarate de către mine și cuprinse în prezentul raport sunt adevărate și corecte. Estimările și concluziile se bazează pe informații și date considerate de către evaluator ca fiind adevărate și corecte, precum și pe concluziile inspecției asupra proprietății.
2. Analizele, opiniile și concluziile mele sunt limitate doar de ipotezele și ipotezele speciale menționate și sunt analizele, opiniile și concluziile mele profesionale personale, imparțiale și nepărtinitoare.
3. Nu am interese anterioare, prezente sau viitoare în privința proprietății imobiliare care face obiectul prezentului raport de evaluare și nu am nici un interes personal privind părțile implicate în prezenta misiune, excepție făcând rolul menționat aici.
4. Implicarea mea în această misiune **nu este condiționată** de formularea sau prezentarea unui rezultat prestabilit legat de mărimea valorii estimate sau impus de destinatarul evaluării și legat de producerea unui eveniment care favorizează cauza clientului în funcție de opinia mea.
5. Analizele, opiniile și concluziile mele au fost formulate, la fel ca și întocmirea acestui raport, în concordanță cu **Standardele de Evaluare SEV 2015**.
6. Posed cunoștințele și experiența necesare îndeplinirii misiunii în mod competent. Cu excepția persoanelor menționate în raportul de evaluare, nici o altă persoană nu mi-a acordat asistență profesională în vederea îndeplinirii acestei misiuni de evaluare.

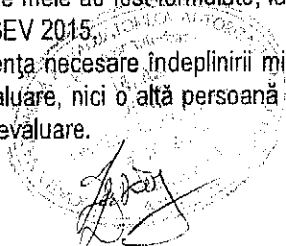

## CUPRINS

<b>1. ADRESĂ DE ÎNAINȚARE.....</b>	
1.1. CERTIFICARE.....	
1.2. CUPRINS .....	
<b>2. PREMISELE EVALUĂRII .....</b>	
2.1. PREZENTAREA EVALUATORULUI.....	
2.2. PREZENTAREA CLIENTULUI .....	
2.3. OBIECTUL, SCOPUL ȘI UTILIZAREA EVALUĂRII.....	
2.4. BAZELE EVALUĂRII.....	
2.4.1. <i>Data evaluării și inspecția proprietății</i> .....	
2.4.2. <i>Riscul evaluării</i> .....	
2.4.3. <i>Moneda în care se exprimă valoarea estimată</i> .....	
2.5. DREPTURILE DE PROPRIETATE EVALUATE .....	
2.6. ÎPOTEZE ȘI CONDIȚII RESTRICTIVE.....	
<b>3. PREZENTAREA DATELOR .....</b>	
3.1. IDENTIFICAREA PROPRIETĂȚII IMOBILIARE SUBIECT .....	
3.2. DESCRIEREA JURIDICĂ .....	
3.3. DATE DESPRE AMPLASARE ȘI VECINĂȚĂȚI .....	
3.4. ANALIZA PIETEI IMOBILIARE .....	
3.4.1. <i>Studiu de vandabilitate</i> .....	
3.4.2. <i>Cerere</i> .....	
3.4.3. <i>Ofertă</i> .....	
3.4.4. <i>Echilibru</i> .....	
<b>4. ANALIZA DATELOR ȘI CONCLUZIILE .....</b>	
4.1. CEA MAI BUNĂ UTILIZARE .....	
4.2. EVALUAREA TERENULUI.....	
4.2.1. <i>Tehnica comparației de piață</i> .....	
4.2.2. <i>Alte precizari</i> .....	
4.2.3. <i>Surse de informare</i> .....	
4.3. ANALIZA REZULTATELOR ȘI CONCLUZIA ASUPRA VALORII .....	
<b>5. ANEXE.....</b>	
5.1. ACTE CE ATESTĂ DREPTUL DE PROPRIETATE .....	
5.2. FOTOGRAFII .....	

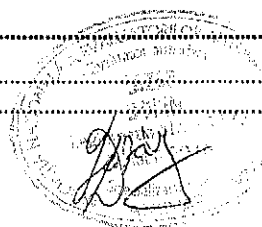

## REZUMATUL FAPTELOR PRINCIPALE ȘI AL CONCLUZIILOR IMPORTANTE

### Obiectul evaluării

Prezentul raport de evaluare are ca obiect estimarea valorii de piață a activului **teren**, amplasat în extravilanul Municipiului Dorohoi, Strada Sf. Ioan Romanul nr. 163A, Județul Botosani, în suprafața de **3.409 mp**.

Activul menționat se află în *Domeniul Privat* al Consiliului Local al Municipiului Dorohoi, Județul Botosani.

### Data evaluării

Data evaluării: 10.07.2016

Curs valutar BNR 1 EURO = 4.5157 RON

Data inspecției: 29.06.2016

### Tipul proprietății

Proprietatea, ce constituie subiectul acestei evaluări intră în categoria proprietăților specializate având destinația de *teren nerezidențial*.

### Scopul evaluării

Scopul acestei evaluări îl constituie estimarea valorii de piață a proprietății pentru informare, în vederea concesiunii.

### Tehnici de evaluare utilizate

Tehnicile de evaluare utilizate:

- Tehnica comparației de piață.

### Definiția valorii de piață

„Valoarea de piață este suma estimată pentru care un activ sau o datorie ar putea fi schimbat(ă) la data evaluării, între un cumpărător hotărât și un vânzător hotărât, într-o tranzacție nepărtinitoare, după un marketing adecvat și în care părțile au acționat fiecare în cunoștință de cauză, prudent și fără constrângere.” (cf. SEV)

### Rezultatul evaluării

1. Valorile obținute în urma aplicării tehnicilor în evaluare pentru estimarea valorii de piață sunt:

Tehnici utilizate/Valoare	Valoarea în EURO	Valoarea în LEI
<i>Tehnica comparației de piață</i>	<b>10.900</b>	<b>49.221</b>

2. Valoarea propusă pentru redevență:

R= **1.969 Ron/an**

Redevența se plătește în lei.

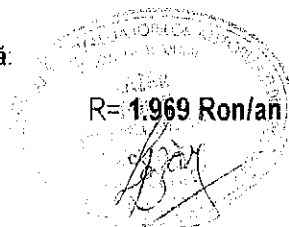

## Opinia evaluatorului

Având în vedere scopul acestui raport de evaluare precum și investigațiile și analizele mele, au rezultat următoarele date:

- Valoarea de piață pentru terenul extravilan, aflat în patrimoniul privat al Municipiului Dorohoi, Județul Botosani, propus pentru concesionare, este la data evaluării, de **49.221 RON**, respectiv **10.900 EURO** (fără TVA).
- Valoarea minimă a **redevenței**, determinată în baza valorii de piață a terenului și propusă de evaluator este de **1.968,85 Ron/an**, valoare care va fi corectată de către confruntarea cererii cu oferta în cadrul licitației.

*Evaluatorul certifică sub semnătură obiectivitatea rezultatelor evaluării, precum și lipsa intereselor personale în legătură cu proprietatea evaluată.*

Membru corporativ ANEVAR,

EVALON SRL

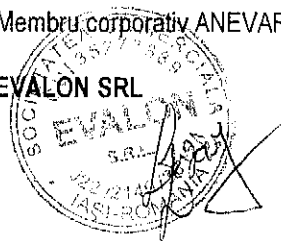

Evaluator Autorizat,

ing. LAZAR Dorin

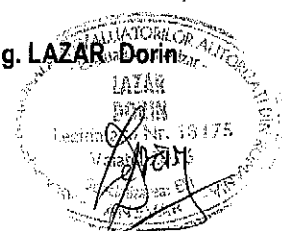



**F 1 de amplasament și delimitare**  
 Beneficiar: S.C. AGROTRESTIANA DOROHOI  
 Adresa: str. Sf. Ioan Românul nr. 163

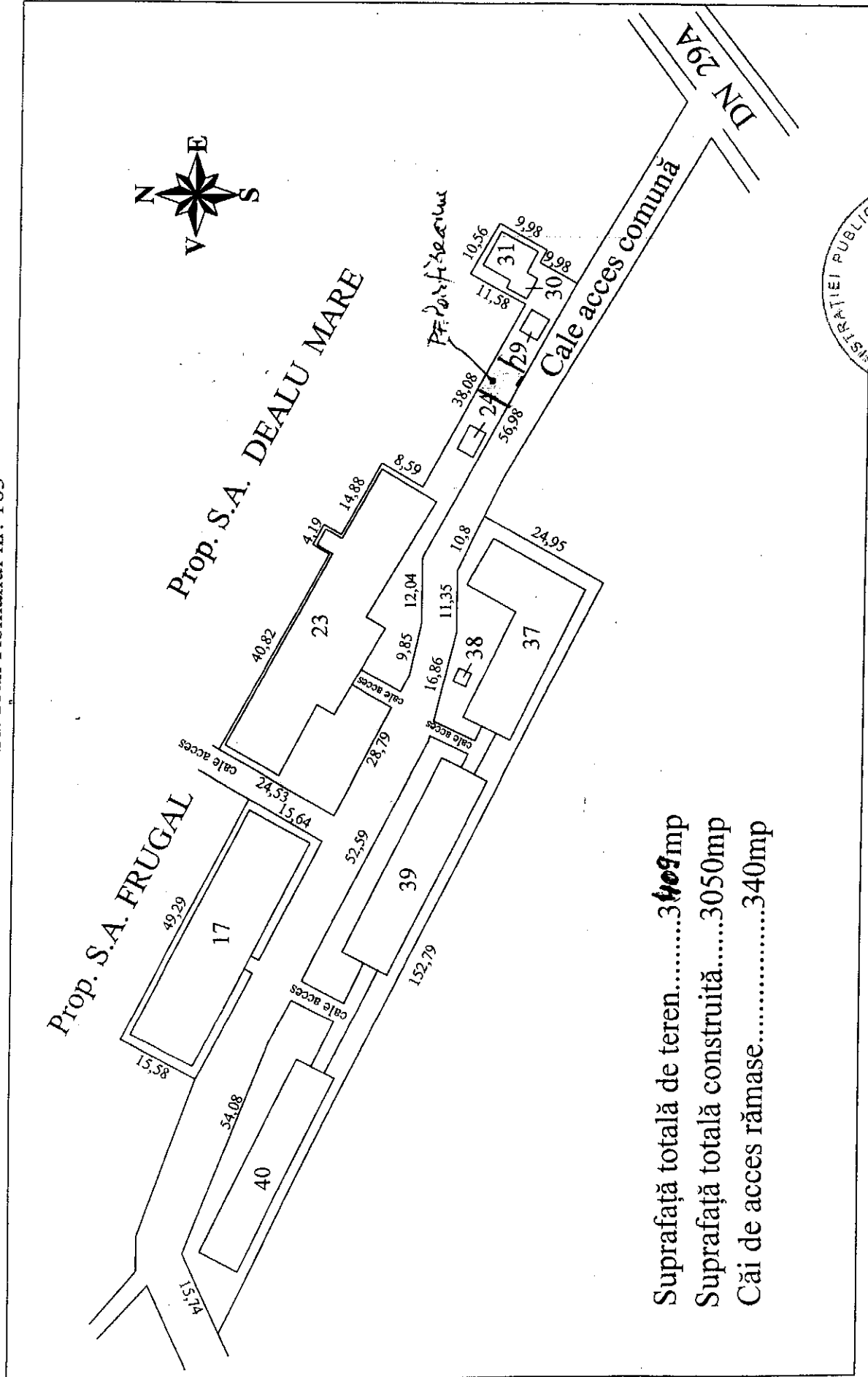

Suprafață totală de teren.....3409mp  
 Suprafață totală construită.....3050mp  
 Căi de acces rămase.....340mp

Data 24.02.2008

ADMINISTRAȚIEI PUBLICE  
 CERTIFICAT  
 AUTORITATE  
 STRĂDOBĂREȘTI  
 S.C. AGROTRESTIANA DOROHOI  
 Șeful  
 Ioan Neaună  
 Întocmit,