

## CONSILIUL LOCAL AL MUNICIPIULUI DORHOI PROIECT DE HOTARARE

Hotarare privind aprobarea modificarii Statului de Functii si a Organigramei Spitalului Municipal Dorohoi, incepand cu luna Ianuarie 2025

Consiliul Local al Municipiului Dorohoi, Judetul Botoşani, întrunit în sedinta ORDINARA din data de 19.12.2024

luând în discuție:

Referat de aprobare a Primarului municipiului Dorohoi, inregistrat la nr. 15835 din 16.12.2024 si Raportul de specialitate privind aprobarea modificarii statului de functii si a Organigramei Spitalului Muncipal Dorohoi, inregistrat sub nr. 2985 din 16.12.2024

Avand in vedere :

- Ordonanta de urgenta nr. 162 din 12 noiembrie 2008 privind transferul ansamblului de atributii si competente exercitate de Ministerul Sanatatii catre autoritatile administratiei publice locale;
- Normele metodologice din 29 ianuarie 2009 de aplicare a Ordonantei de Urgenta a Guvernului nr. 162/2008 privind transferul ansamblului de atributii si competente exercitate de Ministerul Sanatatii catre autoritatile administratiei publice locale, aprobate prin Hotararea Guvernului nr. 56/2009, cu modificarile si completarile ulterioare;
- Legea 53/2003 - Codul Muncii, cu modificarile si completarile ulterioare
- Ordonanta de Urgenta nr.48/2 iunie 2010 pentru modificarea si completarea unor acte normative in domeniul sanatatii in vederea descentralizarii;
- Ordinul Ministrului Sanatatii nr. 1224/16 septembrie 2010 privind aprobarea normativelor de personal pentru asistenta medicala spitaliceasca, precum si pentru modificarea si completarea Ordinului ministrului sanatatii publice nr. 1778/2006 privind aprobarea normativelor de personal;
- Ordinul MS nr 1470/2011
- Legea 153/2017 privind salarizarea personalului platit din fonduri publice, cu modificarile si completarile ulterioare ;
- Art. 129(1) , (2) litera a si (3) lit.c din Codul administrativ.
- Hotararea Comitetului Director al Spitalului Municipal Dorohoi
- Motivat de avizul favorabil al comisiilor de specialitate din cadrul Consiliului Local Dorohoi,

In temeiul art. 139 alin.1 din OUG nr. 57/2019 privind Codul administrativ.

**HOTARASTE:**

Art. 1 Se aproba modificarea statului de functii prin transformarea unui post de medic specialist din cadrul sectiei Medicina interna II in post de medic rezident anul V specialitatea medicina interna, pentru atragerea medicilor in cadrul unitatii

Art. 2 Se aproba modificarea statului de functii prin transformarea unui post de medic specialist din cadrul sectiei Neurologie in post de medic rezident anul V specialitatea Neurologie, pentru atragerea medicilor in cadrul unitatii

Art. 3 Se aproba modificarea statului de functii prin suplimentarea statului de functii cu un numar de 2 posturi de asistenti medicali generalisti grad debutant cu PL in cadrul sectiei Neurologie

Art. 4 Se aproba modificarea statului de functii prin suplimentarea statului de functii cu un numar de 2 posturi de ingrijitoare in cadrul sectiei Neurologie

Art. 5 Se aproba modificarea statului de functii prin transformarea unui post de medic specialist din cadrul sectiei Cardiologie in post de medic rezident anul V specialitatea Cardiologie, pentru atragerea medicilor in cadrul sectiei

Art. 6 Se aproba modificarea statului de functii prin suplimentarea statului de functii cu un numar de 2 posturi de asistenti medicali generalisti grad debutant cu PL in cadrul sectiei Cardiologie

Art. 7 Se aproba modificarea statului de functii prin suplimentarea statului de functii cu un numar de 2 posturi de asistenti medicali generalisti grad debutant cu PL in cadrul sectiei Chirurgie generala, avand in vedere ca aceasta sectie isi desfasoara activitatea pe doua nivele

Art. 8 Se aproba modificarea statului de functii prin suplimentarea statului de functii cu un numar de 2 posturi de ingrijitoare in cadrul sectiei Chirurgie generala, avand in vedere suprafata mare de curatenie care trebuie asigurata pe cele doua nivele

Art. 9 Se aproba modificarea statului de functii prin suplimentarea statului de functii cu un numar de 2 posturi de infirmiera in cadrul sectiei Chirurgie generala

Art. 10 Se aproba modificarea statului de functii prin transformarea unui post de medic specialist din cadrul sectiei Obs-ginecologie in post de medic rezident anul V specialitatea Obs-ginecologie, pentru atragerea medicilor in cadrul sectiei

Art. 11 Se aproba modificarea statului de functii prin transformarea unui post de medic specialist din cadrul sectiei Pediatrie in post de medic rezident anul V specialitatea Pediatrie, pentru atragerea medicilor in cadrul sectiei

Art. 12 Se aproba modificarea statului de functii prin suplimentarea statului de functii cu un numar de un post de asistent medical generalist grad debutant cu PL in cadrul sectiei Pediatrie, avand in vedere ca aceasta sectie isi desfasoara activitatea pe doua nivele

Art. 13 Se aproba modificarea statului de functii prin suplimentarea statului de functii cu un numar de un post de infirmiera in cadrul sectiei Pediatrie, avand in vedere ca aceasta sectie isi desfasoara activitatea pe doua nivele

Art. 14 Se aproba modificarea statului de functii prin suplimentarea statului de functii cu un numar de un post de ingrijitoare in cadrul sectiei Pediatrie, avand in vedere ca aceasta sectie isi desfasoara activitatea pe doua nivele , iar suprafata de curatenie este foarte mare

Art. 15 Se aproba modificarea statului de functii prin transformarea unui post de asistent medical grad principal cu S din cadrul sectiei ATI in post de asistent medical grad debutant cu PL din cadrul sectiei ATI

Art. 16 Se aproba modificarea statului de functii prin transformarea unui post de medic specialist din cadrul sectiei ATI in post de medic rezident anul V specialitatea ATI, pentru atragerea medicilor in cadrul sectiei

Art. 17 Se aproba modificarea statului de functii prin suplimentarea statului de functii cu un numar de un post de medic specialist specialitatea Psihiatrie in cadrul sectiei Psihiatrie,

Art. 18 Se aproba modificarea statului de functii prin suplimentarea statului de functii cu un numar de doua posturi de asistenti medicali generalist grad debutant cu PL in cadrul sectiei Psihiatrie,

Art. 19 Se aproba modificarea statului de functii prin suplimentarea statului de functii cu un numar de doua posturi de brancardieri in cadrul sectiei Psihiatrie, pentru asigurarea serviciului in trei ture

Art. 20 Se aproba modificarea statului de functii prin suplimentarea statului de functii cu un numar de un post de infirmiera in cadrul sectiei Psihiatrie, pentru asigurarea serviciului in trei ture si respectarea Codului Muncii

Art. 21 Se aproba modificarea statului de functii prin suplimentarea statului de functii cu un numar de un post de ingrijitoare in cadrul sectiei Psihiatrie,

Art. 22 Se aproba modificarea statului de functii prin transformarea unui post de ingrijitoare in post de infirmiera in cadrul sectiei Boli Infectioase, pentru asigurarea serviciului 12/24

Art. 23 Se aproba modificarea statului de functii prin suplimentarea statului de functii cu un numar de un post de medic specialist specialitatea Medicina de urgenta in cadrul Compartimentului Primiri Urgente,

Art. 24 Se aproba modificarea statului de functii prin suplimentarea statului de functii cu un numar de un post de ingrijitoare in cadrul Farmaciei, avand in vedere suprafata mare pentru care trebuie asigurata curatenia

Art. 25 Se aproba modificarea statului de functii prin transformarea unui post de medic specialist specialitatea medicina de laborator in post de medic primar specialitatea medicina de laborator in cadrul Lab de analize medicale

Art. 26 Se aproba modificarea statului de functii prin suplimentarea statului de functii cu un numar de un post de ingrijitoare in cadrul Lab de recuperare, medicina fizica si de reabilitare( BFT ) avand in vedere suprafata mare pentru care trebuie asigurata curatenia

Art. 27 Se aproba modificarea statului de functii prin transformarea unui post de medic specialist din cadrul Lab de radiologie si imagistica medicala in post de medic rezident anul V specialitatea radiologie si imagistica medicala , pentru atragerea medicilor in cadrul laboratorului de radiologie

Art. 28 Se aproba modificarea statului de functii prin transformarea unui post de medic specialist specialitatea Epidemiologie din cadrul CPLIAAM in post de medic rezident anul V specialitatea Epidemiologie , pentru atragerea medicilor in aceasta specialitate.

Art. 29 Se aproba modificarea statului de functii prin transformarea unui post de liftiera in post de ingrijitoare in cadrul Blocului alimentar

Art. 30 Se aproba modificarea statului de functii prin suplimentarea statului de functii cu un numar de 4 posturi de ingrijitoare in cadrul Blocului alimentar, pentru asigurarea si efectuarea curateniei zilnice, pentru spalarea veselei, tinand cont si de achizitionarea liniei de distributie a hranei pentru pacientii internati si de volumul mare de munca.

Art. 31 Se aproba modificarea statului de functii prin transformarea unui post de muncitor necalificat I din cadrul blocului alimentar in post de ingrijitoare in cadrul Blocului alimentar.

Toate posturile suplimentate la momentul scoaterii la concurs/examen vor fi platite din Bugetul de venituri si cheltuieli a Spitalului Municipal Dorohoi.

Primarul Municipiului Dorohoi, prin Compartimentul secretariat, arhiva, Conducerea Spitalului Municipal Dorohoi, va duce la îndeplinire prevederile prezentei hotărâri.

Prezenta hotarare se comunica:

- Institutiei Prefectului Judetului Botosani;
- Primarului Municipiului Dorohoi;
- Spitalului Municipal Dorohoi;
- Mass-mediei locale;

INITIATOR,

PRIMAR,  
Ing. Alexandrescu Dorin



Nr. \_\_\_\_\_  
Din \_\_\_\_\_  
DOROHOI

AVIZAT PENTRU  
LEGALITATE,  
SECRETAR GENERAL,

jr. Dohotaru Ciprian



PRIMARIA MUNICIPIULUI DOROHOI  
SPITALUL MUNICIPAL DOROHOI  
NR. 23985 Din 16.12.2024

APROBAT  
PRIMAR,  
Ing. Alexandrescu Dorin



Raport de Specialitate privind aprobarea Statului de Functii  
si a Organigramei Spitalului Municipal Dorohoi incepand cu luna Ianuarie 2025

Avand in vedere:

- Ordonanta de urgenta nr. 162 din 12 noiembrie 2008 privind transferul ansamblului de atributii si competente exercitate de Ministerul Sanatatii catre autoritatile administratiei publice locale;
- Normele metodologice din 29 ianuarie 2009 de aplicare a Ordonantei de Urgenta a Guvernului nr. 162/2008 privind transferul ansamblului de atributii si competente exercitate de Ministerul Sanatatii catre autoritatile administratiei publice locale, aprobate prin Hotararea Guvernului nr. 56/2009, cu modificarile si completarile ulterioare;
- Legea 53/2003 - Codul Muncii, cu modificarile si completarile ulterioare
- Ordonanta de Urgenta nr.48/2 iunie 2010 pentru modificarea si completarea unor acte normative in domeniul sanatatii in vederea descentralizarii;
- Protocolul de predare-preluare incheiat intre Directia de Sanatate Publica a judetului Botosani si a Consiliului Local Dorohoi;
- Ordinul Ministrului Sanatatii nr. 1224/16 septembrie 2010 privind aprobarea normativelor de personal pentru asistenta medicala spitaliceasca, precum si pentru modificarea si completarea Ordinului ministrului sanatatii publice nr. 1778/2006 privind aprobarea normativelor de personal;
- Ordinul MS nr 1470/2011
- Legea 153/2017 privind salarizarea personalului platit din fonduri publice, cu modificarile si completarile ulterioare ;
- Art. 129(1) , (2) litera a si (3) lit.c din Codul administrativ.
- Hotararea Comitetului Director al Spitalului Municipal Dorohoi
- Motivat de avizul favorabil al comisiilor de specialitate din cadrul Consiliului Local Dorohoi,

In temeiul art. 139 alin.1 din OUG nr. 57/2019 privind Codul administrativ.

Propunem spre aprobare:

Art. 1 Transformarea unui post de medic specialist din cadrul sectiei Medicina interna II in post de medic rezident anul V specialitatea medicina interna, pentru atragerea medicilor in cadrul unitatii

Art. 2 Transformarea unui post de medic specialist din cadrul sectiei Neurologie in post de medic rezident anul V specialitatea Neurologie, pentru atragerea medicilor in cadrul unitatii

Art. 3 Suplimentarea statului de functii cu un numar de 2 posturi de asistenti medicali generalisti grad debutant cu PL in cadrul sectiei Neurologie

Art. 4 Suplimentarea statului de functii cu un numar de 2 posturi de ingrijitoare in cadrul sectiei Neurologie

Art. 5 Transformarea unui post de medic specialist din cadrul sectiei Cardiologie in post de medic rezident anul V specialitatea Cardiologie, pentru atragerea medicilor in cadrul sectiei

Art. 6 Suplimentarea statului de functii cu un numar de 2 posturi de asistenti medicali generalisti grad debutant cu PL in cadrul sectiei Cardiologie

Art. 7 Suplimentarea statului de functii cu un numar de 2 posturi de asistenti medicali generalisti grad debutant cu PL in cadrul sectiei Chirurgie generala, avand in vedere ca aceasta sectie isi desfasoara activitatea pe doua nivele

Art. 8 Suplimentarea statului de functii cu un numar de 2 posturi de ingrijitoare in cadrul sectiei Chirurgie generala, avand in vedere suprafata mare de curatenie care trebuie asigurata pe cele doua nivele

Art. 9 Suplimentarea statului de functii cu un numar de 2 posturi de infirmiera in cadrul sectiei Chirurgie generala

Art. 10 Transformarea unui post de medic specialist din cadrul sectiei Obs-ginecologie in post de medic rezident anul V specialitatea Obs-ginecologie, pentru atragerea medicilor in cadrul sectiei

Art. 11 Transformarea unui post de medic specialist din cadrul sectiei Pediatrie in post de medic rezident anul V specialitatea Pediatrie, pentru atragerea medicilor in cadrul sectiei

Art. 12 Suplimentarea statului de functii cu un numar de un post de asistent medical generalist grad debutant cu PL in cadrul sectiei Pediatrie, avand in vedere ca aceasta sectie isi desfasoara activitatea pe doua nivele

Art. 13 Suplimentarea statului de functii cu un numar de un post de infirmiera in cadrul sectiei Pediatrie, avand in vedere ca aceasta sectie isi desfasoara activitatea pe doua nivele

Art. 14 Suplimentarea statului de functii cu un numar de un post de ingrijitoare in cadrul sectiei Pediatrie, avand in vedere ca aceasta sectie isi desfasoara activitatea pe doua nivele , iar suprafata de curatenie este foarte mare

Art. 15 Transformarea unui post de asistent medical grad principal cu S din cadrul sectiei ATI in post de asistent medical grad debutant cu PL din cadrul sectiei ATI

Art. 16 Transformarea unui post de medic specialist din cadrul sectiei ATI in post de medic rezident anul V specialitatea ATI, pentru atragerea medicilor in cadrul sectiei

Art. 17 Suplimentarea statului de functii cu un numar de un post de medic specialist specialitatea Psihiatrie in cadrul sectiei Psihiatrie,

Art. 18 Suplimentarea statului de functii cu un numar de doua posturi de asistenti medicali generalist grad debutant cu PL in cadrul sectiei Psihiatrie,

Art. 19 Suplimentarea statului de functii cu un numar de doua posturi de brancardieri in cadrul sectiei Psihiatrie, pentru asigurarea serviciului in trei ture

Art. 20 Suplimentarea statului de functii cu un numar de un post de infirmiera in cadrul sectiei Psihiatrie, pentru asigurarea serviciului in trei ture si respectarea Codului Muncii

Art. 21 Suplimentarea statului de functii cu un numar de un post de ingrijitoare in cadrul sectiei Psihiatrie,

Art. 22 Transformarea unui post de ingrijitoare in post de infirmiera in cadrul sectiei Boli Infectioase, pentru asigurarea serviciului 12/24

Art. 23 Suplimentarea statului de functii cu un numar de un post de medic specialist specialitatea Medicina de urgenta in cadrul Compartimentului Primiri Urgente,

Art. 24 Suplimentarea statului de functii cu un numar de un post de ingrijitoare in cadrul Farmaciei, avand in vedere suprafata mare pentru care trebuie asigurata curatenia

Art. 25 Transformarea unui post de medic specialist specialitatea medicina de laborator in post de medic primar specialitatea medicina de laborator in cadrul Lab de analize medicale

Art. 26 Suplimentarea statului de functii cu un numar de un post de ingrijitoare in cadrul Lab de recuperare, medicina fizica si de reabilitare( BFT ) avand in vedere suprafata mare pentru care trebuie asigurata curatenia

Art. 27 Transformarea unui post de medic specialist din cadrul Lab de radiologie si imagistica medicala in post de medic rezident anul V specialitatea radiologie si imagistica medicala , pentru atragerea medicilor in cadrul laboratorului de radiologie

Art. 28 Transformarea unui post de medic specialist specialitatea Epidemiologie din cadrul CPLIAAM in post de medic rezident anul V specialitatea Epidemiologie , pentru atragerea medicilor in aceasta specialitate.

Art. 29 Transformarea unui post de liftiera in post de ingrijitoare in cadrul Blocului alimentar

Art. 30 Suplimentarea statului de functii cu un numar de 4 posturi de ingrijitoare in cadrul Blocului alimentar, pentru asigurarea si efectuarea curateniei zilnice, pentru spalarea veselei, tinand cont si de achizitionarea liniei de distributie a hranei pentru pacientii internati si de volumul mare de munca.

Art. 31 Transformarea unui post de muncitor necalificat I din cadrul blocului alimentar in post de ingrijitoare in cadrul Blocului alimentar.

Toate posturile suplimentate la momentul scoaterii la concurs/examen vor fi platite din Bugetul de venituri si cheltuieli a Spitalului Municipal Dorohoi.

MANAGER  
Spitalul Municipal Dorohoi,  
Dr. Andries *V. V. V.*



Sef Serviciu RUNOS,  
Ec. Meraut *Corina*

VIZAT PENTRU LEGALITATE,  
CONSILIER JURIDIC,  
Jr. Arseni Marius Gabriel



## CONSILIUL LOCAL AL MUNICIPIULUI DOROHOI

Nr. 15335 /16.12.2024

### Referat de aprobare privind aprobarea Statului de Functii si a Organigramei Spitalului Municipal Dorohoi, incepand cu luna Ianuarie 2025

Spitalul Municipal Dorohoi este unitate sanitara cu paturi, de utilitate publica, cu personalitate juridica, ce furnizeaza servicii medicale, in subordinea Consiliului Local Dorohoi .

Avand in vedere:

- Ordonanta de urgenta nr. 162 din 12 noiembrie 2008 privind transferul ansamblului de atributii si competente exercitate de Ministerul Sanatatii catre autoritatile administratiei publice locale;
- Normele metodologice din 29 ianuarie 2009 de aplicare a Ordonantei de Urgenta a Guvernului nr. 162/2008 privind transferul ansamblului de atributii si competente exercitate de Ministerul Sanatatii catre autoritatile administratiei publice locale, aprobate prin Hotararea Guvernului nr. 56/2009, cu modificarile si completarile ulterioare;
- Legea 53/2003 - Codul Muncii, cu modificarile si completarile ulterioare
- Ordonanta de Urgenta nr.48/2 iunie 2010 pentru modificarea si completarea unor acte normative in domeniul sanatatii in vederea descentralizarii;
- Protocolul de predare-preluare incheiat intre Directia de Sanatate Publica a judetului Botosani si a Consiliului Local Dorohoi;
- Ordinul Ministrului Sanatatii nr. 1224/16 septembrie 2010 privind aprobarea normativelor de personal pentru asistenta medicala spitaliceasca, precum si pentru modificarea si completarea Ordinului ministrului sanatatii publice nr. 1778/2006 privind aprobarea normativelor de personal;
- Ordinul nr. 1470/2011
- Legea 153/2017 privind salarizarea personalului platit din fonduri publice, cu modificarile si completarile ulterioare ;
- Art. 129(1) , (2) litera a si (3) lit.c din Codul administrativ.
- Hotararea Comitetului Director al Spitalului Municipal Dorohoi
- Motivat de avizul favorabil al comisiilor de specialitate din cadrul Consiliului Local Dorohoi,

In temeiul art. 139 alin.1 din OUG nr. 57/2019 privind Codul administrativ.



Se propune spre aprobare:

Art. 1 Modificarea statutului de functii prin transformarea unui post de medic specialist din cadrul sectiei Medicina interna II in post de medic rezident anul V specialitatea medicina interna, pentru atragerea medicilor in cadrul unitatii

Art. 2 Modificarea statutului de functii prin transformarea unui post de medic specialist din cadrul sectiei Neurologie in post de medic rezident anul V specialitatea Neurologie, pentru atragerea medicilor in cadrul unitatii

Art. 3 Modificarea statutului de functii prin suplimentarea statutului de functii cu un numar de 2 posturi de asistenti medicali generalisti grad debutant cu PL in cadrul sectiei Neurologie

Art. 4 Modificarea statutului de functii prin suplimentarea statutului de functii cu un numar de 2 posturi de ingrijitoare in cadrul sectiei Neurologie

Art. 5 Modificarea statutului de functii prin transformarea unui post de medic specialist din cadrul sectiei Cardiologie in post de medic rezident anul V specialitatea Cardiologie, pentru atragerea medicilor in cadrul sectiei

Art. 6 Modificarea statutului de functii prin suplimentarea statutului de functii cu un numar de 2 posturi de asistenti medicali generalisti grad debutant cu PL in cadrul sectiei Cardiologie

Art. 7 Modificarea statutului de functii prin suplimentarea statutului de functii cu un numar de 2 posturi de asistenti medicali generalisti grad debutant cu PL in cadrul sectiei Chirurgie generala, avand in vedere ca aceasta sectie isi desfasoara activitatea pe doua nivele

Art. 8 Modificarea statutului de functii prin suplimentarea statutului de functii cu un numar de 2 posturi de ingrijitoare in cadrul sectiei Chirurgie generala, avand in vedere suprafata mare de curatenie care trebuie asigurata pe cele doua nivele

Art. 9 Modificarea statutului de functii prin suplimentarea statutului de functii cu un numar de 2 posturi de infirmiera in cadrul sectiei Chirurgie generala

Art. 10 Modificarea statutului de functii prin transformarea unui post de medic specialist din cadrul sectiei Obs-ginecologie in post de medic rezident anul V specialitatea Obs-ginecologie, pentru atragerea medicilor in cadrul sectiei

Art. 11 Modificarea statutului de functii prin transformarea unui post de medic specialist din cadrul sectiei Pediatrie in post de medic rezident anul V specialitatea Pediatrie, pentru atragerea medicilor in cadrul sectiei

Art. 12 Modificarea statutului de functii prin suplimentarea statutului de functii cu un numar de un post de asistent medical generalist grad debutant cu PL in cadrul sectiei Pediatrie, avand in vedere ca aceasta sectie isi desfasoara activitatea pe doua nivele

Art. 13 Modificarea statutului de functii prin suplimentarea statutului de functii cu un numar de un post de infirmiera in cadrul sectiei Pediatrie, avand in vedere ca aceasta sectie isi desfasoara activitatea pe doua nivele

Art. 14 Modificarea statutului de functii prin suplimentarea statutului de functii cu un numar de un post de ingrijitoare in cadrul sectiei Pediatrie, avand in vedere ca aceasta sectie isi desfasoara activitatea pe doua nivele , iar suprafata de curatenie este foarte mare

Art. 15 Modificarea statutului de functii prin transformarea unui post de asistent medical grad principal cu S din cadrul sectiei ATI in post de asistent medical grad debutant cu PL din cadrul sectiei ATI

Art. 16 Modificarea statului de functii prin transformarea unui post de medic specialist din cadrul sectiei ATI in post de medic rezident anul V specialitatea ATI, pentru atragerea medicilor in cadrul sectiei

Art. 17 Modificarea statului de functii prin suplimentarea statului de functii cu un numar de un post de medic specialist specialitatea Psihiatrie in cadrul sectiei Psihiatrie,

Art. 18 Modificarea statului de functii prin suplimentarea statului de functii cu un numar de doua posturi de asistenti medicali generalist grad debutant cu PL in cadrul sectiei Psihiatrie,

Art. 19 Modificarea statului de functii prin suplimentarea statului de functii cu un numar de doua posturi de brancardieri in cadrul sectiei Psihiatrie, pentru asigurarea serviciului in trei ture

Art. 20 Modificarea statului de functii prin suplimentarea statului de functii cu un numar de un post de infirmiera in cadrul sectiei Psihiatrie, pentru asigurarea serviciului in trei ture si respectarea Codului Muncii

Art. 21 Modificarea statului de functii prin suplimentarea statului de functii cu un numar de un post de ingrijitoare in cadrul sectiei Psihiatrie,

Art. 22 Modificarea statului de functii prin transformarea unui post de ingrijitoare in post de infirmiera in cadrul sectiei Boli Infectioase, pentru asigurarea serviciului 12/24

Art. 23 Modificarea statului de functii prin suplimentarea statului de functii cu un numar de un post de medic specialist specialitatea Medicina de urgenta in cadrul Compartimentului Primiri Urgente,

Art. 24 Modificarea statului de functii prin suplimentarea statului de functii cu un numar de un post de ingrijitoare in cadrul Farmaciei, avand in vedere suprafata mare pentru care trebuie asigurata curatenia

Art. 25 Modificarea statului de functii prin transformarea unui post de medic specialist specialitatea medicina de laborator in post de medic primar specialitatea medicina de laborator in cadrul Lab de analize medicale

Art. 26 Modificarea statului de functii prin suplimentarea statului de functii cu un numar de un post de ingrijitoare in cadrul Lab de recuperare, medicina fizica si de reabilitare( BFT ) avand in vedere suprafata mare pentru care trebuie asigurata curatenia

Art. 27 Modificarea statului de functii prin transformarea unui post de medic specialist din cadrul Lab de radiologie si imagistica medicala in post de medic rezident anul V specialitatea radiologie si imagistica medicala , pentru atragerea medicilor in cadrul laboratorului de radiologie

Art. 28 Modificarea statului de functii prin transformarea unui post de medic specialist specialitatea Epidemiologie din cadrul CPLIAAM in post de medic rezident anul V specialitatea Epidemiologie , pentru atragerea medicilor in aceasta specialitate.

Art. 29 Modificarea statului de functii prin transformarea unui post de liftiera in post de ingrijitoare in cadrul Blocului alimentar

Art. 30 Modificarea statului de functii prin suplimentarea statului de functii cu un numar de 4 posturi de ingrijitoare in cadrul Blocului alimentar, pentru asigurarea si efectuarea curateniei zilnice, pentru spalarea veselei, tinand cont si de achizitionarea liniei de distributie a hranei pentru pacientii internati si de volumul mare de munca.

Art. 31 Modificarea statutului de functii prin transformarea unui post de muncitor necalificat I din cadrul blocului alimentar in post de ingrijitoare in cadrul Blocului alimentar.

Toate posturile suplimentate la momentul scoaterii la concurs/examen vor fi platite din Bugetul de venituri si cheltuieli a Spitalului Municipal Dorohoi.

Fata de cele prezentate mai sus, in baza prevederilor art. 136 alin. 1 din Codul administrativ , initiez si propun spre aprobare , prezentul proiect de hotarare in forma prezentei.

Initiator,  
PRIMAR,  
Ing. Alexandrescu Dorin





10	medic rezident an V, gr. 2	med.inteS	4125	10301	9476	8653	8241	0	0	0	1236	0	0	0	0	0	0	11537	ocupat	3001
11	medic specialist, gr. 2	med.inteS	4427	12376	11936	11500	10952	0	0	0	1643	0	1000	0	4261	0	19280	ocupat	2921	
12	medic pr.sef sectie, gr. 4	med.inteS	5469	17661	17033	16408	15246	0	0	0	0	0	1000	0	3000	0	21661	ocupat	2748	
<b>COMPARTIMENT</b>																				
13	medic specialist gradatia 2	reumatolS	4427	12376	11936	11500	10952	0	0	0	1643	0	0	0	0	0	14019	vacant		
14	medic primar gradatia 5	reumatolS	5605	17241	16222	15627	14883	0	0	0	2232	0	0	0	0	0	19473	ocupat	2891	
<b>COMPARTIMENT DIABET - 10</b>																				
15	medic primar gradatia 5	diabet zS	5605	17241	16627	16019	15256	0	0	0	2298	0	1000	0	3200	0	23729	ocupat	2189	
16	medic primar gradatia 3	diabet zS	5335	16409	15826	15246	13828	0	0	0	2074	0	1000	0	2100	0	21583	ocupat	3083	
17	asistent pr. sef gradatia 5	generalii PL	3602	8639	7566	6209	5913	0	0	0	887	540	800	600	0	11488	ocupat	2223		
18	asistent gen.gr. 2	generalii PL	2562	6085	5324	4563	4346	0	0	0	652	384	800	717	0	8638	ocupat	3079		
19	asistent principal gradatia 5	generalii PL	3132	6801	5950	5102	4859	0	0	0	729	470	800	727	0	9527	ocupat	2096		
20	asistent principal gradatia 4	generalii PL	3132	6801	5950	5102	4859	0	0	0	729	470	800	727	0	9527	ocupat	1501		
21	asistent gradatia 5	generalii PL	2827	6714	5872	5036	4796	0	0	0	719	424	800	538	0	9195	ocupat	2782		
22	asistent principal gradatia 3	generalii PL	3132	6801	5950	5102	4859	0	0	0	729	470	800	447	0	9247	ocupat	2486		
23	asistent principal gradatia 5	generalii PL	3132	6801	5950	5102	4859	0	0	0	729	470	800	400	0	9200	ocupat	2273		
24	asistent med deb, grad baz	generalii PL	2270	5250	4594	3938	3750	0	0	0	563	341	800	449	0	6602	vacant			
25	asistent principal gradatia 4	generalii S	3496	7023	6143	5267	5016	0	0	0	752	524	800	670	0	9770	ocupat	2723		
26	asistent principal gradatia 3	generalii PL	3132	6801	5950	5102	4859	0	0	0	729	470	800	447	0	9247	ocupat	2826		
27	asistent principal gradatia 5	generalii PL	3132	6801	5950	5102	4859	0	0	0	729	470	800	500	0	9300	ocupat	2829		
28	asistent gradatia 2	generalii PL	2562	6085	5070	4346	4139	0	0	0	621	384	800	479	0	8369	ocupat	3108		
29	asistent deb. gradatia 4	generalii PL	2409	6380	5581	4558	3750	0	0	0	684	361	800	500	0	8725	ocupat	3305		
30	asistent med gen 1	pl	2575	5795	5070	4346	4139	0	0	0	621	386	800	540	0	8142	ocupat	3142		
31	asistent med gen gr. 5	pl	2826	6714	5721	4906	4672	0	0	0	701	424	800	603	0	9242	ocupat	3258		
32	asistent med gen baza	S	2395	5628	4925	4148	3950	0	0	0	593	359	800	388	0	7768	ocupat	3257		
33	asistent principal gradatia 3	generalii S	3583	7199	6297	5399	5142	0	0	0	771	537	800	810	0	8318	ocupat	2756		
34	asistent med gen baza deb	pl	2270	5250	4594	3938	3750	0	0	0	563	341	800	449	0	6602	vacant			
<b>Personal auxiliar</b>																				
35	infirmera gradatia 5	G	2133	5750	5194	4644	4423	0	0	0	663	320	300	508	0	7541	ocupat	2280		
36	infirmera gradatia 5	G	2133	5750	5194	4644	4423	0	0	0	663	320	300	305	0	7338	ocupat	2882		
37	infirmera gradatia 5	G	2133	5750	5194	4644	4423	0	0	0	663	320	300	508	0	7541	ocupat	2013		
38	infirmera gradatia 5	G	2133	5750	5194	4644	4423	0	0	0	663	320	300	482	0	7515	ocupat	2484		
39	infirmera gradatia 5	G	2133	5750	5194	4644	4423	0	0	0	663	320	300	508	0	7541	ocupat	2202		
40	infirmera gradatia 5	G	2133	5750	5194	4644	4423	0	0	0	663	320	300	406	0	7439	ocupat	2014		
41	infirmera gradatia 5	G	2133	5750	5194	4644	4423	0	0	0	663	320	300	432	0	7465	ocupat	2257		
42	infirmera gradatia 3	G	2030	5472	4943	4419	4209	0	0	0	631	305	300	350	0	7058	ocupat	3255		
43	infirmera gradatia 3	G	2030	5472	4943	4419	4209	0	0	0	631	305	300	483	0	7191	ocupat	2836		
44	infirmera gradatia 3	G	2030	5472	4943	4419	4209	0	0	0	631	305	300	483	0	7191	ocupat	3031		
45	ingrijitoare gradatia 3	G	2000	5086	4596	3673	3498	0	0	0	525	0	300	381	0	6292	vacant			
46	ingrijitoare gradatia 3	G	2000	5086	4596	3673	3498	0	0	0	525	0	300	381	0	6292	vacant			
47	ingrijitoare gradatia 5	G	2102	5345	4829	3860	3676	0	0	0	551	0	300	300	0	6496	ocupat	3177		
<b>SECTIA MEDICINA INTERNA</b>																				
48	medic rezident an V, gr. 2	med.inteS	4125	10301	9476	8653	8241	0	0	0	1236	0	0	0	0	0	11537	vacant		
49	medic primar an V, gr. 2	med.inteS	5605	18103	17459	16820	16019	0	0	0	2403	0	1000	0	7255	0	28761	ocupat	2160	
50	medic specialist gradatia 2	med.inteS	4427	12376	11936	11500	10952	0	0	0	1643	0	0	0	0	0	14019	vacant	3052	
51	medic spec. gr.5.	med.inteS	4883	13653	13167	12687	12093	0	0	0	1812	0	1000	0	3212	0	19677	ocupat	2629	
52	medic specialist gradatia 1	med.inteS	4215	11786	11368	10952	10430	0	0	0	1565	0	0	0	0	0	13351	vacant		



97	infirmiera gradata 2	G	1933	5211	4708	4208	4008	0	677	0	0	290	300	552	0	7030	vacant	
98	infirmiera gradata 2	G	1933	5211	4708	4208	4008	0	677	0	0	290	300	552	0	7030	vacant	
99	infirmiera gr. baza	M	1900	4615	4171	3728	3550	0	665	0	0	285	300	300	0	6165	ocupat	3201
100	ingrijitoare gradata 2	G	1905	4843	4377	3498	3331	0	0	0	0	286	0	300	0	5143	vacant	
101	ingrijitoare gradata 2	G	1905	4843	4377	3498	3331	0	0	0	0	286	0	300	0	5143	vacant	
102	ingrijitoare gradata 2	G	1905	4843	4377	3498	3331	0	0	0	0	286	0	300	0	5143	vacant	
103	brancardier gradata 5	G	2102	5345	4829	4711	3586	0	736	0	0	0	0	0	0	6081	ocupat	3151
	<b>SECTIA CARDIOLOGIE 25 paturi</b>																	
104	medic rezident an VI, gr. 2	Cardiolo S	4125	10301	9476	8653	8241	0	0	0	1236	0	0	0	0	11537	vacant	
105	medic specialist, gr. 2	Cardiolo S	4427	12376	11936	11500	8918	0	0	0	1338	0	1000	0	4000	18714	ocupat	3034
106	medic specialist gr.2	Cardiolo S	4427	12376	11936	11500	10952	0	0	0	1643	0	1000	0	3500	18519	ocupat	3000
107	medic specialist, gr.2	Cardiolo S	4427	12376	11936	11500	10952	0	0	0	1643	0	0	0	0	14019	vacant	
108	asistent pr. sef gradata 5	generali PL	3602	8639	7556	6209	5913	0	0	0	887	540	800	622	0	11488	ocupat	1745
109	asistent principal gradata 5	generali PL	3132	6801	5950	5102	4859	0	0	0	729	470	800	858	0	9658	ocupat	2064
110	asistent principal gradata 5	generali PL	3132	6801	5950	5102	4859	0	0	0	729	470	800	858	0	9658	ocupat	2079
111	asistent principal gradata 5	generali PL	3132	6801	5950	4977	4740	0	0	0	711	470	800	600	0	9382	ocupat	2623
112	asistent gradata 3	generali PL	2690	6390	5589	4792	4564	1141	0	0	0	404	800	500	0	8094	ocupat	3116
113	asistent deb grad 2	generali PL	2238	5927	4594	4233	4233	0	0	0	635	336	800	600	0	8298	ocupat	3327
114	asistent principal gradata 5	generali PL	3132	6801	5950	5102	4859	0	0	0	729	470	800	746	0	9546	ocupat	2113
115	asistent deb grad 2	generali PL	2238	5927	4594	4233	4233	0	0	0	635	336	800	600	0	8298	vacant	
116	asistent pr. gradata 5	generali PL	3132	6801	5950	5102	4859	0	0	0	729	470	800	746	0	9546	ocupat	2823
117	asistent deb grad 2	generali PL	2238	5927	4594	4233	4233	0	0	0	635	336	800	600	0	8298	vacant	
118	asistent deb gradata 5	generali PL	2469	6540	6540	4906	4672	0	0	0	701	370	800	308	0	8719	ocupat	3309
	Personal auxiliar																	
119	infirmiera gradata 5	G	2133	5750	5194	4644	4423	0	0	0	320	320	300	533	0	7223	ocupat	2428
120	infirmiera gradata 5	G	2133	5750	5194	4644	4423	0	0	0	320	320	300	559	0	6143	ocupat	3229
121	infirmiera gradata 5	G	2133	5750	5194	4644	4423	0	0	0	320	320	300	508	0	6092	ocupat	2440
122	infirmiera gradata 4	G	2080	5609	5087	4531	4315	0	0	0	312	312	300	570	0	6025	ocupat	3098
123	infirmiera gradata 4	G	2080	5609	5087	4531	4315	0	0	0	312	312	300	570	0	6025	vacant	
124	infirmiera gradata 5	G	2133	5750	5194	4644	4423	0	0	0	320	320	300	330	0	5914	ocupat	2471
125	ingrijitoare gradata 5	G	2102	5345	4829	3860	3676	0	0	0	551	0	300	200	0	6396	ocupat	3319
126	ingrijitoare gradata 5	G	2102	5345	4829	3860	3676	0	0	0	551	0	300	200	0	6396	ocupat	1601
	<b>SECTIA CHIRURGIE GENERALA</b>																	
	<b>SECTIE CHIRURGIE 35 Paturi</b>																	
127	medic primar gr. 5	Chirurgi S	5605	17241	16628	16019	15256	0	763	0	2288	0	1000	0	5318	25388	vacant	
128	medic pr. grad. 5	Chirurgi S	5605	17241	16628	16019	15256	0	2002	0	2288	0	1000	0	7420	28729	rezervat	2161
129	medic pr. gr. 3	Chirurgi S	5335	16409	12533	12075	14520	0	561	0	2074	0	1000	0	4986	20706	ocupat	3082
130	medic spec gr. 2	Chirurgi S	4426	12376	11936	11500	10952	0	0	0	1643	0	1000	0	2000	16143	ocupat	3276
131	medic spec., gr. 3	Chirurgi S	4648	12985	12533	12075	11500	0	1330	0	1725	0	1000	0	4410	20540	ocupat	2923
132	medic rez. an VI, gr.baza	Chirurgi S	3749	9875	9085	9085	9085	0	0	0	1363	0	0	0	0	10448	vacant	
133	medic specialist gradata 5	Chirurgi S	4883	13653	13167	12687	12083	0	0	0	1812	0	1000	0	3013	18512	vacant	
	<b>COMPARTIMENT ORTOPIEDIE</b>																	
134	medic specialist gradata 2	Ort. Trai S	4427	12376	11936	11500	10952	0	575	0	1643	0	1000	0	5493	20211	ocupat	3189
135	medic specialist gr. 2	Ort. Trai S	4427	12376	11936	11500	10952	0	300	0	1643	0	1000	0	14443	ocupat	3032	

136	medic primar gradatia 4 se	Ort. Trat S	5469	17661	17033	16408	15627	0	575	0	2344	0	1000	0	6890	27217	ocupat	2701
137	medic primar gradatia 5	Ort. Trat S	5605	17241	16628	16019	15256	0	763	0	2288	0	0	0	6968	26038	vacant	
COMPARTIMENT																		
138	medic specialist gradatia 1	Ofatimol S	4426	12995	11936	11500	10952	0	0	0	1643	0	0	0	0	13143	ocupat	3308
139	medic specialist gradatia 1	Ofatimol S	4648	12995	12533	12075	11500	0	0	0	1725	0	0	0	0	13800	vacant	
COMPARTIMENT ORL 5 PATURI																		
140	medic specialist gr. 2	ORL S	4427	12376	11936	11500	10952	0	0	0	1643	0	0	0	0	14019	vacant	
141	medic specialist gradatia 2	ORL S	4427	12376	11936	11500	10952	0	196	0	1643	0	0	0	0	13339	vacant	2851
142	asistent deb gr baza	generalii PL	2270	5250	4594	3938	3750	0	0	0	563	341	449	0	0	6602	vacant	
143	asistent deb gr baza	generalii PL	2270	5250	4594	3938	3750	0	0	0	563	341	449	0	0	6602	vacant	
144	asistent deb gr baza	generalii PL	2270	5250	4594	3938	3750	0	0	0	563	341	449	0	0	6602	vacant	
145	asistent pr. gradatia 2	generalii S	3248	6524	5708	4766	4539	0	0	0	681	487	800	300	0	9136	ocupat	2911
146	asistent gradatia 2	generalii PL	2563	6085	5323	4563	4346	0	0	0	652	384	800	300	0	8221	ocupat	2910
147	asistent principal gradatia 5	generalii PL	3132	6801	5950	5102	4859	0	0	0	729	470	800	485	0	9285	ocupat	2387
148	asistent principal gradatia 4	generalii PL	3132	6801	5950	5102	4859	0	0	0	729	470	800	895	0	9695	ocupat	1710
149	asistent principal gradatia 3	generalii S	3583	7199	6297	5399	5142	0	0	0	771	537	800	704	0	10012	ocupat	2840
150	asistent principal gradatia 4	generalii PL	3132	6801	5950	5102	4859	0	0	0	729	470	800	447	0	9247	ocupat	2067
151	asistent principal gradatia 3	generalii PL	3132	6801	5950	5102	4859	0	0	0	729	470	800	895	0	9695	ocupat	3011
152	asistent gr 3	generalii PL	2563	6390	5589	4792	4564	0	0	0	685	384	800	748	0	9007	ocupat	2847
153	asistent deb. gradatia baza	generalii PL	1983	5250	4594	3937	3750	0	0	0	563	297	800	308	0	7218	ocupat	3310
154	asistent deb gradatia baza	generalii PL	1983	5250	4594	3937	3750	0	0	0	563	297	800	308	0	7218	ocupat	3310
155	asistent med. gr. 2	generalii S	2704	6354	5559	4766	4539	0	0	0	681	406	800	560	0	8800	ocupat	3094
156	asistent principal gradatia 4	generalii PL	3132	6801	5950	5102	4859	0	0	0	729	470	800	597	0	9397	ocupat	2841
157	asistent medical gr.4	generalii PL	2758	6550	5729	4913	4679	0	0	0	702	414	800	525	0	8991	ocupat	3203
158	asistent medical gr.5	generalii PL	2826	6714	5872	5036	4796	0	0	0	719	424	800	774	0	9431	ocupat	3197
159	asistent med. pr. gradatia 5	generalii PL	2981	6473	5663	4855	4624	0	0	0	694	447	800	834	0	9248	ocupat	3099
Pansamente																		
160	asistent principal gradatia 4	generalii PL	3132	6801	5950	5102	4859	0	0	0	729	470	800	545	0	8875	ocupat	2217
161	asistent principal gradatia 4	generalii PL	3132	6801	5950	5102	4859	0	0	0	729	470	800	447	0	8777	ocupat	2041
162	asistent deb grad 2	generalii PL	2238	5927	5186	4446	4234	0	0	0	635	0	800	213	0	7575	ocupat	3283
Bloc Operator																		
163	asistent gradatia 4	generalii PL	2758	6550	5589	4792	4564	0	0	0	685	414	800	769	0	9217	ocupat	3129
164	asistent gradatia 1	generalii PL	2440	5795	5070	4346	4139	0	0	0	621	0	200	0	0	6616	vacant	
165	asistent principal gradatia 4	generalii PL	3132	6801	5950	5102	4859	0	2430	0	0	0	800	447	0	10478	ocupat	2625
166	asistent principal gradatia 4	generalii PL	3132	6801	5950	5102	4859	0	2430	0	0	0	800	298	0	10329	ocupat	3026
167	asistent principal gradatia 4	generalii PL	3055	6801	5805	4977	4740	0	2370	0	0	0	800	291	0	10262	ocupat	2724
168	asistent principal gradatia 4	generalii PL	3132	6801	5950	5102	4859	0	2430	0	0	0	800	300	0	10331	ocupat	1989
Personal auxiliar																		
169	infirmera gradatia 5	G	2133	5750	5194	4644	4423	0	0	0	320	320	300	508	0	7198	ocupat	2385
170	infirmera gradatia 5	G	2133	5750	5194	4644	4423	0	0	0	320	320	300	432	0	7122	ocupat	3107
171	infirmera gradatia 4	G	2080	5609	5067	4531	4315	0	0	0	312	312	300	470	0	7003	ocupat	3106
172	infirmera gradatia 5	G	2133	5750	5194	4644	4423	0	0	0	320	320	300	381	0	7071	ocupat	3242
173	infirmera gradatia 4	G	2080	5609	5067	4531	4315	0	0	0	312	312	300	470	0	7003	ocupat	3048
174	infirmera gradatia 5	G	2133	5750	5194	4644	4423	0	0	0	320	320	300	406	0	7096	ocupat	2389
175	infirmera gradatia 5	G	2133	5750	5194	4644	4423	0	0	0	320	320	300	508	0	7198	ocupat	2526
176	infirmera gradatia 5	G	2133	5750	5194	4644	4423	0	0	0	320	320	300	508	0	7198	vacant	
177	infirmera gradatia 5	G	2133	5750	5194	4644	4423	0	0	0	320	320	300	406	0	7096	ocupat	2178
178	infirmera gradatia 5	G	2133	5750	5194	4644	4423	0	0	0	320	320	300	406	0	7096	ocupat	2057
179	infirmera gradatia 4	G	2080	5609	5067	4531	4315	0	0	0	312	312	300	470	0	7003	vacant	
180	infirmera gradatia 5	G	2133	5750	5194	4644	4423	0	0	0	320	320	300	464	0	7154	ocupat	1882





















518	medic sp. gradatia 2	BFT	S	4427	12376	11936	11500	10952	0	1314	0	0	0	0	0	0	0	0	0	13690	vacant	2667
519	medic spec. coord. gradatia 1	BFT	S	4764	13986	13488	12996	12377	0	1560	0	0	0	0	0	0	0	0	0	15546	ocupat	2667
520	Kinetoterapeut, gr. 1																					
521	Kinetoterapeut principal gr. 1	BFT	S	2609	6701	5734	5235	4986	0	313	0	0	0	0	0	0	0	0	7014	ocupat	3187	
522	Fizioterapeut principal gr. 1	BFT	S	3370	8284	7257	6624	6309	0	404	0	0	0	0	0	0	0	0	8688	ocupat	2906	
523	Fizioterapeut coord. baza	BFT	S	2266	6130	5734	5235	4986	0	272	0	0	0	0	0	0	0	0	6402	ocupat	3330	
524	Kinetoterapeut gr. 2	BFT	S	2739	7037	5734	5235	4986	0	329	0	0	0	0	0	0	0	0	7366	ocupat	3331	
525	fiziokinetoterapeut, gr. 3	BFT	S	2686	7266	6366	5813	5536	0	322	0	0	0	0	0	0	0	0	7588	ocupat	2875	
526	asistent principal gradatia 1	BFT	PL	3055	6635	5805	4977	4740	0	367	0	0	0	0	0	0	0	0	7002	ocupat	2605	
527	asistent gradatia baza	GEN.	S	2395	5628	4594	3938	3750	0	287	0	0	0	0	0	0	0	0	5915	ocupat	3271	
528	asistent balne gr. 2	BFT	PL	2563	6085	5323	4563	4346	0	308	0	0	0	0	0	0	0	0	6393	ocupat	3054	
529	asistent balne, gr. baza	BFT	PL	2270	5390	4594	3938	3750	0	272	0	0	0	0	0	0	0	0	5662	ocupat	3269	
529	ingrijitoare gradatia 5		G	2102	5345	4829	3860	3676	526	0	0	0	0	0	0	0	0	0	5871	vacant		
<b>ERVICIU ANATOMIE PATOLOGIC</b>																						
530	medic specialist gradatia 5	Anatomii S		9279	18110	17468	17670	16829	0	12622	0	0	0	0	0	0	0	0	1000	0	31732	vacant
531	medic specialist gradatia 5	Anatomii S		9279	19016	18341	17670	16829	0	12622	0	0	0	0	0	0	0	0	1000	7895	32638	ocupat
532	asistent gradatia 2	AP	PL	5355	7704	6651	5702	5430	0	4073	0	0	0	0	0	0	0	0	800	383	12960	ocupat
533	asistent med gradatia 2	Anatomii PL		5355	7704	6741	5778	5503	0	4127	0	0	0	0	0	0	0	0	800	1233	13864	ocupat
534	autopsier gradatia 2		G	2935	6695	6092	5562	5297	0	2201	0	0	0	0	0	0	0	0	300	722	9918	ocupat
535	ingrijitoare gradatia 4		G	3151	6058	5474	5340	4545	0	2363	0	0	0	0	0	0	0	0	300	195	8916	ocupat
<b>COMPARTIMENT DE</b>																						
536	medic spec. gradatia 3	Epidemiologie	S	2324	6498	6267	6038	5476	0	4107	0	0	0	0	0	0	0	0	0	10605	ocupat	3233
537	medic spec. gradatia 2	Epidemiologie	S	2324	6188	5968	6038	5476	0	4107	0	0	0	0	0	0	0	0	0	10295	vacant	
538	medic rezident an. IV, gr. 2	Epidemiologie	S	4125	10301	9476	8653	8241	0	0	0	1236	0	0	0	0	0	0	0	11537	vacant	
539	medic specialist gradatia 1	Boli Infectio		4427	12376	5968	11500	10952	0	8214	0	0	0	0	0	0	0	0	0	20590	vacant	
540	asistent principal gradatia 4	igiiena	PL	3055	6635	5805	4977	4740	0	3555	0	0	0	0	0	0	0	0	500	0	10690	ocupat
541	asistent principal gr. 5	igiiena	PL	3132	6801	5950	5102	4859	0	3644	0	0	0	0	0	0	0	0	500	0	10945	ocupat
542	agent DDD gradatia 3		G	2030	5472	4943	4419	4209	0	1523	0	0	0	0	0	0	0	0	300	242	7295	ocupat
543	agent DDD gradatia 5		G	2133	5750	5194	4644	4423	0	1600	0	0	0	0	0	0	0	0	300	203	7650	ocupat
<b>CABINET DIABET ZAHARAT.</b>																						
544	asistent med gr. 1	generalii	PL	2440	5795	4716	4042	3850	0	0	0	193	0	0	0	0	0	0	500	0	6488	ocupat
545	asistent principal gradatia 1	generalii	PL	3132	6801	5950	5102	4859	0	0	0	243	0	0	0	0	0	0	500	0	7544	ocupat
<b>CABINET ASISTENTA SOCIALA</b>																						
546	asistent social principal gr. 1	asistenti	S	3542	8705	8005	7308	6960	0	0	0	348	0	0	0	0	0	0	0	9053	ocupat	2564
<b>CABINET ONCOLOGIE MEDICALA</b>																						
547	medic specialist gradatia 1	Oncologie		4427	12376	11936	11500	10952	0	5476	0	0	0	0	0	0	0	0	0	17852	vacant	
548	asistent deb grad 2	generalii	PL	2238	5927	5186	4446	4234	266	2117	0	0	0	0	0	0	0	0	0	8300	vacant	
<b>COMPARTIMENT DE EVALUARE</b>																						
549	registrator medical gr. 5	med	M	2505	5762	5298	4839	4609	0	0	0	0	0	0	0	0	0	0	0	5762	ocupat	3228
550	registrator med deb gradat med		M	2505	5622	5298	4839	4609	0	0	0	0	0	0	0	0	0	0	0	5622	vacant	
551	registrator med deb gradat med		M	2505	5622	5298	4839	4609	0	0	0	0	0	0	0	0	0	0	0	5622	vacant	
552	registrator med deb gradat med		M	2505	5622	5298	4839	4609	0	0	0	0	0	0	0	0	0	0	0	5622	vacant	
553	statistician gradatia 5	med	M	2505	5762	5298	4839	4609	0	0	0	0	0	0	0	0	0	0	0	5762	ocupat	1913
554	statistician gradatia 5	med	M	2505	5762	5298	4839	4609	0	0	0	0	0	0	0	0	0	0	0	5762	ocupat	3097



cabinet gastroenterologie																			
583	medic specialist gr. 2	gastroer S	4427	12376	11936	11500	10952	0	0	0	0	548	0	0	0	0	12924	ocupat	3336
584	asis. med deb.grad. 3	generalii PL	2350	6224	4716	4444	3850	0	0	0	0	222	0	500	0	0	6946	ocupat	3326
cabinet medicina fizica si de reabilitare																			
585	medic specialist gr. 2	gastroer S	4427	12376	11936	11500	10952	0	0	0	0	548	0	0	0	0	12924	vacant	
REGISTRATURA																			
586	registrator med gradatia 5	M	2505	5762	5298	4837	4607	0	0	0	0	125	0	0	0	0	5887	ocupat	3243
587	registrator med gradatia 3	M	2384	5483	5043	4605	4386	0	0	0	0	119	0	0	0	0	5602	ocupat	2920
588	regis. med - relatii cu publicul	M	2384	5483	5043	4605	4386	0	0	0	0	219	0	0	0	0	5702	vacant	
T.E.S.A.																			
589	ingrijitoare gradatia 2	G	1905	4843	4377	3498	3300	0	0	0	0	95	0	0	0	0	4938	ocupat	3148
590	ingrijitoare gradatia 3	G	2000	5086	4596	3673	3331	0	0	0	0	100	0	0	0	0	5186	vacant	
591	ingrijitoare gradatia 4	G	2050	5214	4711	3765	3586	0	0	0	0	103	0	0	0	0	5317	ocupat	3238
592	ingrijitoare gradatia 5	M	2102	5345	4892	3860	3676	0	0	0	0	105	0	0	0	0	5450	ocupat	2577
593	ingrijitoare gradatia 2	G	1905	4843	4377	3498	3331	0	0	0	0	95	0	0	0	0	4938	vacant	
S.E.S.A.																			
SERVICIUL RUNO S, JURIDIC,																			
594	economist IA serv.gr 5	economist S	5265	8843	8515	7532	6878	6550	0	0	0	790	0	0	0	0	9633	ocupat	2653
595	economist I, gradatia 5	economist S	3426	7163	6898	6102	5571	5306	0	0	0	514	0	0	0	0	7677	ocupat	2926
596	consilier juridic IA gradatia	juridice S	3979	7301	7030	6219	5678	5408	0	0	0	597	0	0	0	0	7898	ocupat	3009
597	economist II gradatia 5	economist S	2844	7017	6758	5978	5458	5198	0	0	0	427	0	0	0	0	7444	ocupat	3041
598	consilier juridic II gr 2	jurist S	2578	6360	6124	5418	4947	4711	0	0	0	387	0	0	0	0	6747	ocupat	3066
599	inspector de sp. grad II, gr	economist S	3426	7159	6894	6099	5668	5303	0	0	0	427	0	0	0	0	7586	ocupat	2340
600	programator IA, gr. 4	informati S	4079	7623	7340	6493	5928	5645	0	0	0	612	0	0	0	0	8235	ocupat	2572
operator calculator I																			
601	gradatia 5	M	2711	6639	6393	5656	5164	4918	0	0	0	407	0	0	0	0	7046	ocupat	2192
602	operator calculator I gradatia 5	M	2711	6639	6393	5656	5164	4918	0	0	0	407	0	0	0	0	7046	ocupat	3081
603	preot gradul II gradatia 5	preot S	1354	3969	3969	3650	3333	2428	135	0	0	0	0	0	0	0	3969	ocupat	2591
604	secretar, gr. 5	M	2164	6304	6070	5370	4902	4669	0	0	0	325	0	0	0	0	6629	ocupat	3046
operator calculator II																			
605	contabil IA gradatia 5	contabili M	2711	6645	6399	5660	5168	4922	0	0	0	407	0	0	0	0	7052	r	
SERVICIUL ECONOMIC -																			
606	economist IA serv. grad	economist S	5791	9727	9367	8285	7565	6550	0	0	0	869	0	0	0	0	10596	ocupat	2208
607	economist I gradatia 4	economist S	3343	6988	6592	5832	5325	5071	0	0	0	501	0	0	0	0	7489	ocupat	2634





ORGANIGRAMA SPITALULUI MUNICIPAL DOROHOI – 01.01.2025

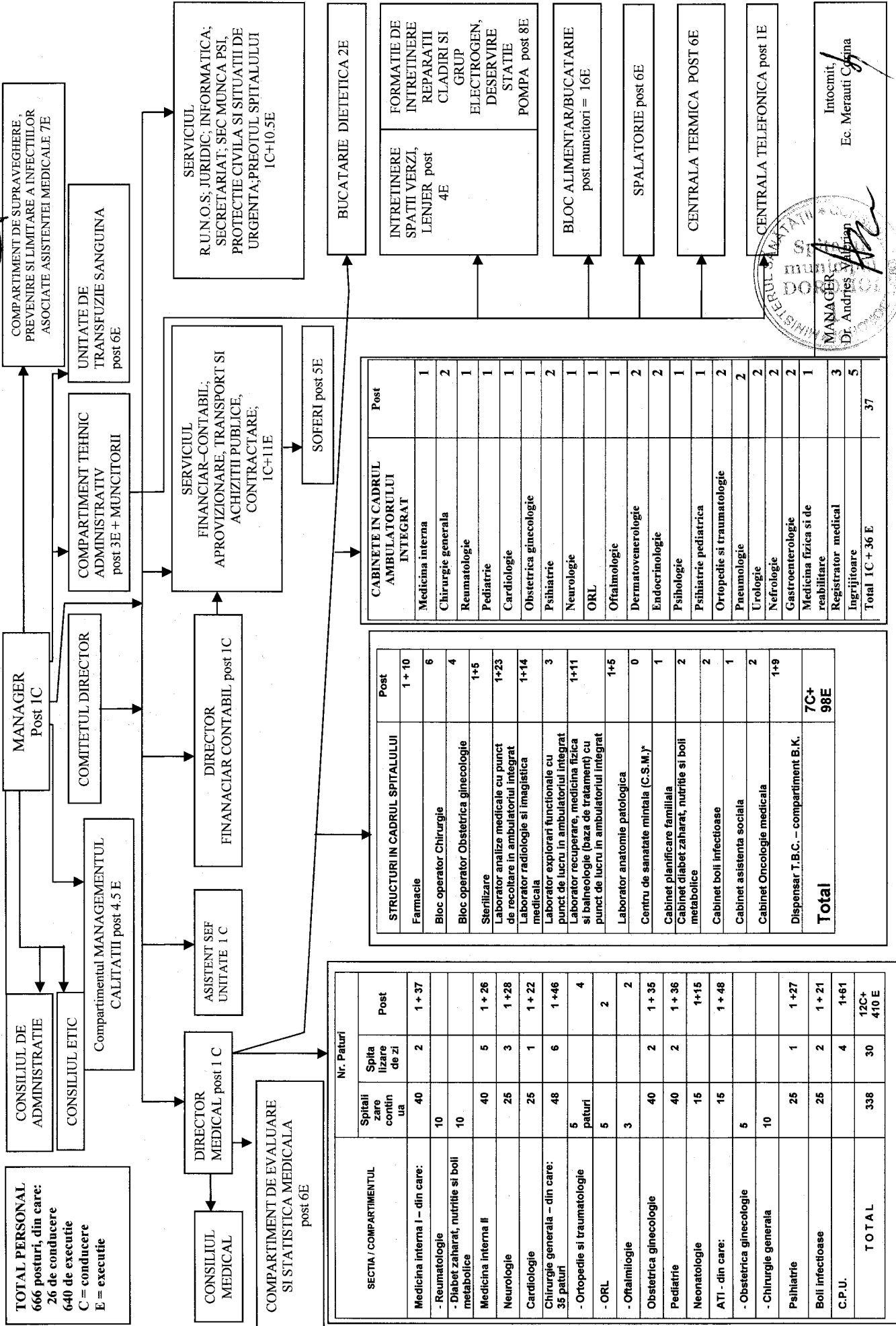

STRUCTURI IN CADRUL SPITALULUI	Post
Farmacie	1 + 10
Bloc operator Chirurgie	6
Bloc operator Obstetrica ginecologie	4
Sterilizare	1+5
Laborator analize medicale cu punct de recoltare in ambulatoriul integrat medicala	1+23
Laborator radiologie si imagistica	1+14
Laborator explorari functionale cu punct de lucru in ambulatoriul integrat	3
Laborator recuperare, medicina fizica si balneologie (baza de tratament) cu punct de lucru in ambulatoriul integrat	1+11
Laborator anatomie patologica	1+5
Centru de sanatate mintala (C.S.M.)*	0
Cabinet planificare familiala	1
Cabinet diabet zaharat, nutritie si boli metabolice	2
Cabinet boli infectioase	2
Cabinet asistenta sociala	1
Cabinet Oncologie medicala	2
Dispensar T.B.C. – compartiment B.K.	1+9
<b>Total</b>	<b>7C+ 98E</b>

CABINETE IN CADRUL AMBULATORIULUI INTEGRAT	Post
Medicina interna	1
Chirurgie generala	2
Reumatologie	1
Pediatrica	1
Cardiologie	1
Obstetrica ginecologie	1
Psihatrie	2
Neurologie	1
ORL	1
Oftalmologie	1
Dermatovenerologie	2
Endocrinologie	2
Psihologie	1
Psihiatrie pediatrica	1
Ortopedie si traumatologie	2
Pneumologie	2
Urologie	2
Nefrologie	2
Gastroenterologie	2
Medicina fizica si de reabilitare	1
Registrator medical	3
Ingrjitoare	5
<b>Total 1C + 36 E</b>	<b>37</b>

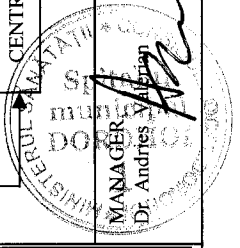

Intocmit,  
Ec. Merauti Codina