

CONSILIUL LOCAL AL MUNICIPIULUI DOROHOI

A. I. CUZA 41
715200 - DOROHOI
BOTOȘANI - ROMÂNIA
www.primariadorohoi.ro

Fax: +40(231)611310
Tel.: +40(231)610133
e-mail: primariadorohoi@primariadorohoi.ro



ROMÂNIA

PROIECT

HOTARARE

privind transmiterea in folosinta gratuita, catre E.ON Moldova Distributie S.A., a terenului in suprafata de 12 mp, apartinand domeniului public al municipiului Dorohoi, pe durata realizarii obiectivului „Alimentare cu energie electrica depozit deseuri neconforme mun. Dorohoi” si garantarea dreptului de acces gratuit la locul de amplasare al retelelor de distributie a energiei electrice pentru efectuarea lucrarilor si dreptul de acces gratuit la capacitatile energetice cu ocazia interventiilor pentru retehnologizari, reparatii, revizii si avarii, cu obligatia aducerii terenului la starea initiala

Consiliul Local al Municipiului Dorohoi, judetul Botosani, intrunit in sedinta extraordinara in data de 07.08.2014,

Avand in vedere:

expunerea de motive a Primarului Municipiului Dorohoi si referatul de specialitate nr. 8525 / 03.08.2015 prin care se propune transmiterea in folosinta gratuita, catre E.ON Moldova Distributie S.A., a terenului in suprafata de 12 mp, apartinand domeniului public al municipiului Dorohoi, pe durata realizarii obiectivului „Alimentare cu energie electrica depozit deseuri neconforme mun. Dorohoi” si garantarea dreptului de acces gratuit la locul de amplasare al retelelor de distributie si dreptul de acces gratuit la capacitatile energetice cu ocazia interventiilor pentru retehnologizari, reparatii, revizii si avarii, cu obligatia aducerii terenului la starea initiala

prevederile art. 12 si art. 14 din Legea energiei electrice si gazelor naturale nr. 123/2012, cu modificarile si completarile ulterioare,

motivata de avizul favorabil al comisiilor de specialitate ale Consiliului Local al Municipiului Dorohoi,

in baza art.36, alin.(2) lit. c), art.45, alin.(3) si art.124 din Legea nr.215/2001, privind Administratia Publica Locala, republicata, cu modificarile si completarile ulterioare,

hotărăște:

Art. 1. Se aproba transmiterea in folosinta gratuita, catre E.ON Moldova Distributie S.A., a terenului in suprafata de 12 mp, apartinand domeniului public al municipiului Dorohoi, pe durata realizarii obiectivului „Alimentare cu energie electrica depozit deseuri neconforme mun. Dorohoi”, conform Anexei parte integranta a prezentei.

Art. 2. Se aproba garantarea dreptului de acces gratuit la locul de amplasare al retelelor de distributie a energiei electrice pentru efectuarea lucrarilor si dreptul de acces gratuit la capacitatile enrgetic cu ocazia interventiilor pentru retehnologizari, reparatii, revizii si avarii, cu obligatia aducerii terenului la starea initiala

Art.3. Primarul Municipiului Dorohoi, prin compartimentele de specialitate va duce la indeplinire prevederile prezentei hotariri.

Art.4. Prezenta hotărâre se va comunica :

- Institutiei Prefectului Judetului Botosani;
- Primarului Municipiului Dorohoi;
- Serviciilor de specialitate din cadrul Primariei Municipiului Dorohoi;
- S.C. E.ON Moldova Distributie S.A.
- S.C. ELPROEX SA Botosani.
- Mass-mediei locale.

INITIATOR,
PRIMAR,
ing. Dorin Alexandrescu

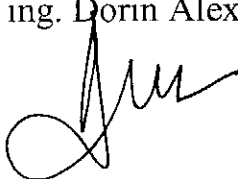

AVIZAT PENTRU LEGALITATE,
SECRETAR,
jr. Ciprian Dohotariu





CONSILIUL LOCAL AL MUNICIPIULUI DOROHOI

A. I. CUZA 41
715200 - DOROHOI
BOTOȘANI - ROMÂNIA
www.primariadorohoi.ro

Fax: +40(231)611310
Tel.: +40(231)610133
e-mail: primariadorohoi@primariadorohoi.ro



EXPUNERE DE MOTIVE

privind transmiterea in folosinta gratuita, catre E.ON Moldova Distributie S.A., a terenului in suprafata de 12 mp, apartinand domeniului public al municipiului Dorohoi, pe durata realizarii obiectivului „Alimentare cu energie electrica depozit deseuri neconforme mun. Dorohoi” si garantarea dreptului de acces gratuit la locul de amplasare al retelelor de distributie a energiei electrice pentru efectuarea lucrarilor si dreptul de acces gratuit la capacitatile energetice cu ocazia interventiilor pentru retehnologizari, reparatii, revizii si avarii, cu obligatia aducerii terenului la starea initiala

Avind in vedere:

- referatul nr.8525 /03.08.2015 intocmit de directia tehnica;
- prevederile din Legea nr. 215 / 23.04.2001, privind administratia publica locala, republicata, cu modificarile si completarile ulterioare;
- prevederile din Legea nr. 123/2012 energiei electrice si gazelor naturale, cu modificările si completarile ulterioare;

Propun aprobarea proiectului de hotărâre în forma prezentată.

PRIMAR,
ing. Dorin Alexandrescu

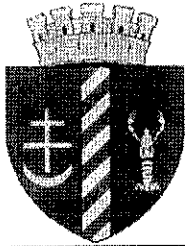

PRIMĂRIA MUNICIPIULUI DOROHOI

A. I. CUZA 41
715200 - DOROHOI
BOTOȘANI - ROMÂNIA
www.primariadorohoi.ro

Fax: +40(231)611310
Tel.: +40(231)610133
e-mail: primariadorohoi@primariadorohoi.ro



Nr.8525 din 03.08.2015

Aprobat,
PRIMAR,
ing.Dorin Alexandrescu

REFERAT

Avind in vedere:

- adresa inregistrata la Primaria municipiului Dorohoi la nr.8525 /10.07.2015, prin care SC ELPROEX SA pentru E.ON Moldova Distributie SA solicita initierea unui proiect de hotarare privind transmiterea in folosinta gratuita, catre E.ON Moldova Distributie S.A., a terenului in suprafata de 12 mp, apartinand domeniului public al municipiului Dorohoi, pe durata realizarii obiectivului „Alimentare cu energie electrica depozit deseuri neconforme mun. Dorohoi” si garantarea dreptului de acces gratuit la locul de amplasare al retelelor de distributie a energiei electrice pentru efectuarea lucrarilor si dreptul de acces gratuit la capacitatile energetice cu ocazia interventiilor pentru retehnologizari, reparatii, revizii si avarii, cu obligatia aducerii terenului la starea initiala;

- prevederile art. 12 si art. 14 din Legea nr. 123/2012 energiei electrice si gazelor naturale;

- prevederile art. 36 alin. (2) lit. c), art. 45 si art. 124 din Legea nr. 215/2001 a administratiei publice locale, cu modificarile si completarile ulterioare;

supunem apre analiză proiectul de hotărâre în forma prezentată.

Directia Tehnica,
ing. Catalin Ilasi

Comp. Cadastru,
ing. Daniel Corolea



S.C. ELPROEX S.A.

BOTOȘANI, str. PACEA Nr. 37, cod poștal 710013
J 07/1206/1994; C.U.Î. 6798220 Capital social : 100.080 RON
Tel: 0231 530 313 ; Fax: 0231 585 494 ; e-mail: elproexbt@yahoo.com

Atestat ANRE Nr. 5902/09.07.2010



Nr. 577. din 03.07.2015

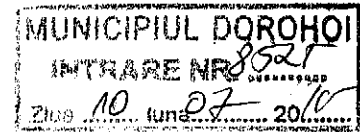

Dir. Șeh.
Măruș

Către,

CONSILIUL Municipiului DOROHOI

Pentru promovarea lucrării de alimentare cu energie electrică a **Depozitului de deseuri neconforme** din Municipiul Dorohoi, județul Botoșani, a fost contractat cu **E.ON Distribuție România** (executaant S.C. ELPROEX S.A. Botoșani) proiectul pentru execuția lucrării.

Pentru întocmirea documentației, vă rugăm ca, în conformitate cu prevederile Legii nr. 123/2012 a Energiei Electrice, art. 12 alin. (2) lit. c și e, art. 14 alin. (1) lit. a,c,d și alin. (3) lit a, b, să **acordați** prin Hotărâre a Consiliului Municipal Dorohoi, a **dreptului de uz și servitute pentru E.ON Distribuție România** a suprafeței de 12 mp în vederea amplasării dealungul strazii Nicolae Titulescu (porțiunea de capăt de stradă, în lungime de 500 m, dinspre Depozitul de deseuri), **pe domeniul public**, atât pentru perioada de execuție a lucrărilor, cât și pentru asigurarea funcționării normale a rețelei electrice nou construite, pentru întreaga durată de viață a acesteia.

Urmare întocmirii studiului topo pentru zona de execuție a lucrărilor, reiese, conform planurilor de situație atasate, posibilitatea montării celor 12 stalpi la o distanță de 0,5 m de marginea drumului existent (în zona de siguranță a drumului), fără a afecta terenul aparținând proprietarilor, amplasamentul vizând doar domeniul public.

Anexam planul de încadrare în zona și pl. nr.2, filele 1, 2, 3 și 4 cu rețelele proiectate.

Vă mulțumim pentru sprijin !

Administrator
ing. Rotăru Ștefan

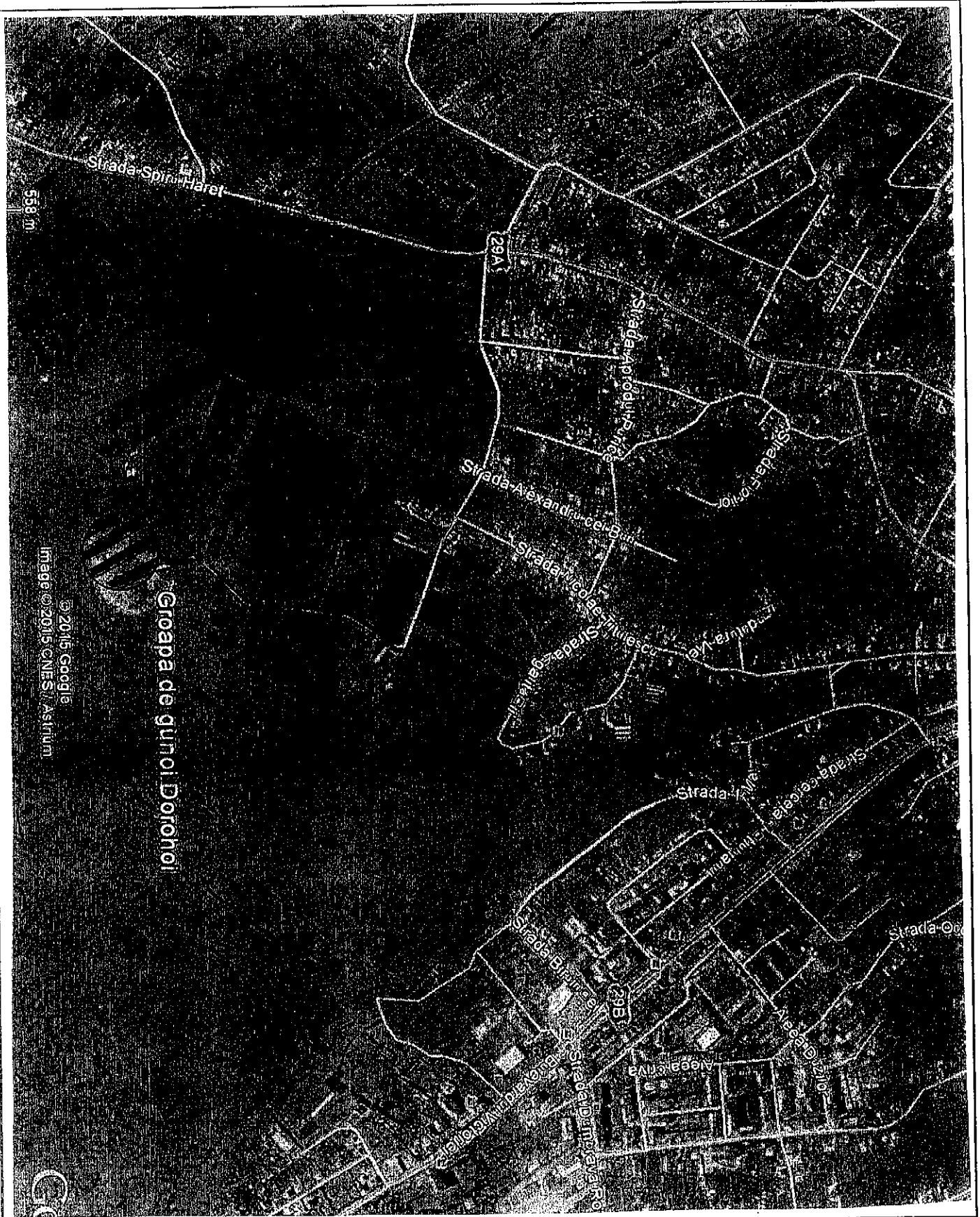

© 2015 Google
 Image © 2015 CNES, Astrium

Groapa de gunoi Dorohoi

				SCARA:			REV
					DATA : 18.06.2015		
					FORMAT: A4	SUPR.:	
INTOCMIT	Ing. Finascu H.		„ A.e.e. Depozit deseuri neconforme din Municipiul Dorohoi, judetul Botosani ” Plan de incadrare in zona				
DESENAT	Ing. Finascu H.						
VERIFICAT	Ing. Rotaru V.						
APROBAT	Ing. Rotaru V.						
S.C. ELPROEX S.A. BOTOSANI				Nr. proiect	Faza	Nr. desen	FILA
				23 / 2015	PT+CS	1	

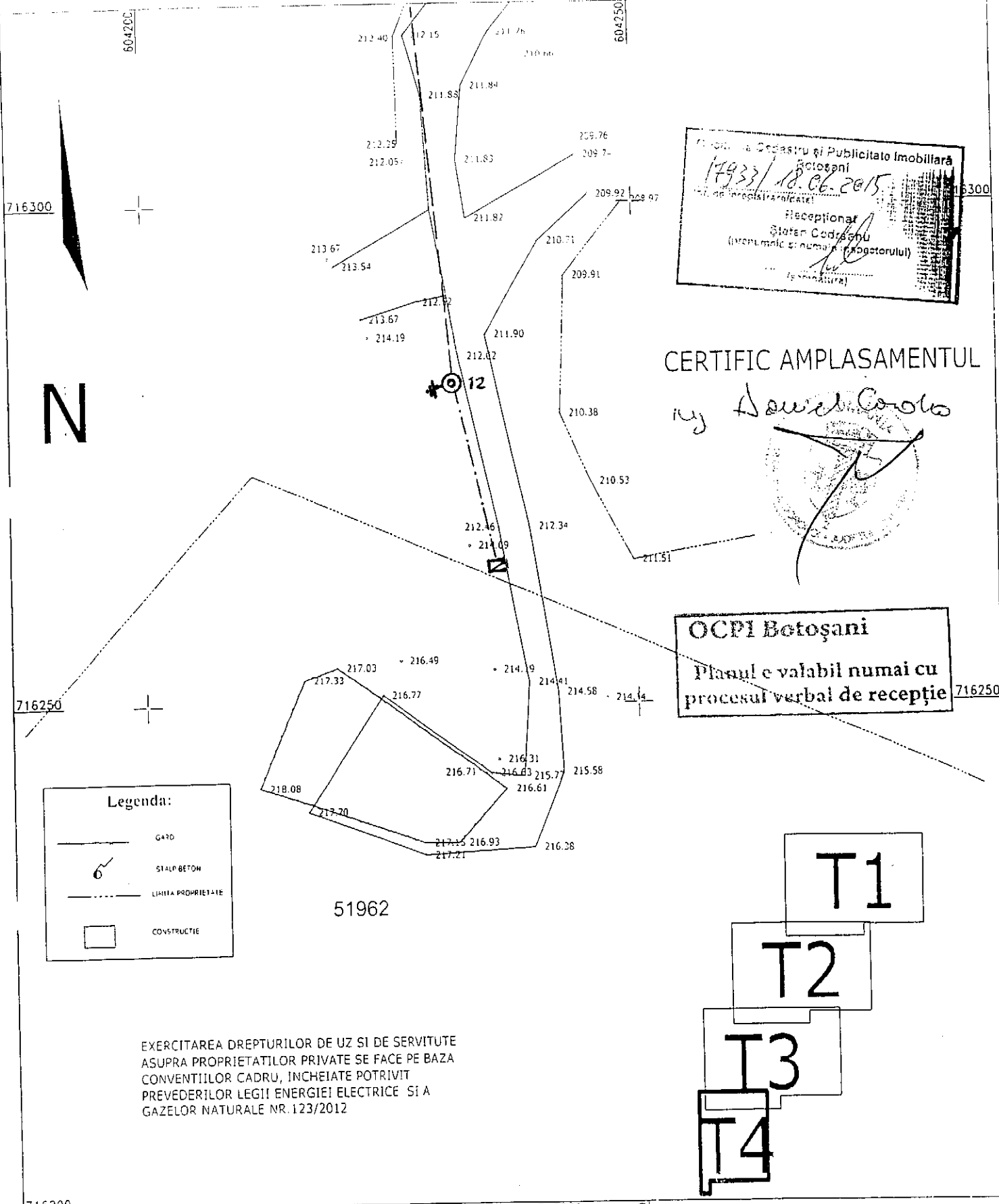

Oficiul de Cadastru și Publicitate Imobiliară
 Botoșani
 17933/18.06.2015
 (nr. de înregistrare/alecție)
 Recepționar
 Ștefan Codreanu
 (numărul și numele proiectantului)
 (semnătură)

CERTIFIC AMPLASAMENTUL
 nr. *Ștefan Codreanu*

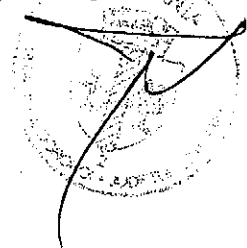

OCPI Botoșani
 Planul e valabil numai cu
 procesul verbal de recepție

Legenda:

	GARD
	STALP BETON
	LIMITA PROPRIETATE
	CONSTRUCTIE

EXERCITAREA DREPTURILOR DE UZ SI DE SERVITUTE
 ASUPRA PROPRIETATILOR PRIVATE SE FACE PE BAZA
 CONVENTIILOR CADRU, INCHEIATE POTRIVIT
 PREVEDERILOR LEGII ENERGIEI ELECTRICE SI A
 GAZELOR NATURALE NR. 123/2012

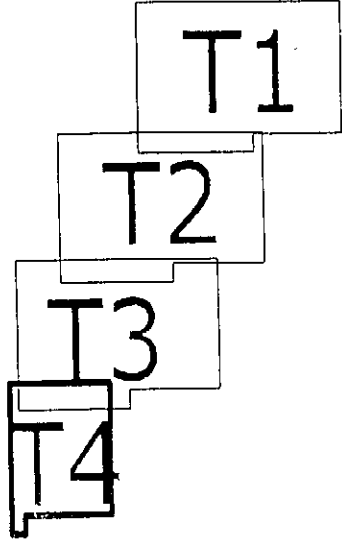

INTOCMIT	Ing. Finascu H.	<i>[Signature]</i>
DESENAT	Ing. Finascu H.	<i>[Signature]</i>
VERIFICAT	Ing. Rotaru V.	
APROBAT	Ing. Rotaru V.	

OCPI în executie lucrări

**Alimentare cu energie electrica Depozit deseuri neconforme,
 localitatea Dorohoi, judetul Botosani "**

Plan cu rețeaua electrica de j.l. proiectata

S.C. ELPROEX S.A. BOTOSANI	Nr. proiect	Faza	Nr. desen	FILA
	23 / 2015	PT+CS	2	4

HOTARARE nr. 154 din 23 februarie 2011 pentru modificarea anexei nr. 3 la Hotararea Guvernului nr. 971/2002 privind atestarea domeniului public al judetului Botosani, precum si al municipiilor, oraselor si comunelor din judetul Botosani

EMITENT: GUVERNUL

PUBLICAT: MONITORUL OFICIAL nr. 161 din 7 martie 2011

In temeiul <>art. 108 din Constitutia Romaniei, republicata, si al <>art. 21 alin. (3) din Legea nr. 213/1998 privind proprietatea publica si regimul juridic al acesteia, cu modificarile si completarile ulterioare.

Guvernul Romaniei adopta prezenta hotarare.

ARTICOL UNIC

Anexa nr. 3 la Inventarul bunurilor care apartin domeniului public al municipiului Dorohoi, la <>Hotararea Guvernului nr. 971/2002 privind atestarea domeniului public al judetului Botosani, precum si al municipiilor, oraselor si comunelor din judetul Botosani, publicata in Monitorul Oficial al Romaniei, Partea I, nr. 692 si 692 bis din 20 septembrie 2002, cu modificarile si completarile ulterioare, se modifica dupa cum urmeaza:

- pozitia nr. 2, coloana 4 va avea urmatorul cuprins: "Incepe de la intersectia cu str. Spiru Haret si se termina la intersectia cu Str. Lumini, carosabil si trotuare asfaltate, exista retele de canalizare pluviale si menajera, lungime = 974 ml", iar coloana 6 va avea urmatorul cuprins: "408.704,45 lei".

- pozitia nr. 5, coloana 4 va avea urmatorul cuprins: "Incepe de la intersectia cu str. Vasile Lupu si se termina la intersectia cu str. Mihail Kogălniceanu, carosabil si trotuare asfaltate, exista retele de canalizare pluviale, lungime = 89 ml", iar coloana 6 va avea urmatorul cuprins: "67.694,47 lei".

- pozitia nr. 6, coloana 4 va avea urmatorul cuprins: "Incepe de la intersectia cu str. Rădăuțica si se termina in zona de protectie a liniei ferate, carosabil asfaltat, nu are trotuare si canalizare, lungime = 295 ml", iar coloana 6 va avea urmatorul cuprins: "149.187,18 lei".

- pozitia nr. 11, coloana 4 va avea urmatorul cuprins: "Incepe de la intersectia cu Str. Libertatii, carosabil balastat, trotuar din dale pe o singura parte, nu exista retele de canalizare pluviale si menajera, lungime = 194 ml", iar coloana 6 va avea urmatorul cuprins: "14.594,91 lei".

- pozitia nr. 15, coloana 4 va avea urmatorul cuprins: "Incepe de la intersectia cu Aleea Criva si se termina la intersectia cu Calea Plevnei, carosabil betonat, nu are trotuare, exista retele de canalizare pluviale si menajera, lungime = 142 ml", iar coloana 6 va avea urmatorul cuprins: "94.489,82 lei".

- pozitia nr. 20, coloana 4 va avea urmatorul cuprins: "Incepe de la intersectia cu Str. Duzilor si se termina la intersectia cu Aleea Mărilor, carosabil piertut si trotuare parțiale, exista retea de canalizare menajera, lungime = 156 ml", iar coloana 6 va avea urmatorul cuprins: "63.463,29 lei".

- pozitia nr. 21, coloana 4 va avea urmatorul cuprins: "Incepe de la intersectia cu Aleea Visnului si se termina la intersectia cu Aleea Pacii, carosabilul este din beton, nu are trotuare, exista retea de canalizare menajera, lungime = 145 ml", iar coloana 6 va avea urmatorul cuprins: "148.081,01 lei".

- pozitia nr. 22, coloana 4 va avea urmatorul cuprins: "Incepe de la intersectia cu Str. Duzilor si continua cu o alee pietonala care duce spre piata orasului, carosabil din beton, piatra cubica si asfalt, are trotuare, exista retea de canalizare menajera, lungime = 289 ml", iar coloana 6 va avea urmatorul cuprins: "163.594,52 lei".

- pozitia nr. 23, coloana 4 va avea urmatorul cuprins: "Incepe de la intersectia cu Str. Duzilor si se termina la Grădina nr. 7, carosabil asfaltat, trotuare asfaltate, exista retele de canalizare menajera, lungime = 112 ml", iar coloana 6 va avea urmatorul cuprins: "35.257,22 lei".

- pozitia nr. 29, coloana 4 va avea urmatorul cuprins: "Incepe de la intersectia cu Str. Duzilor si se termina la Spitalul municipal, carosabil din beton si trotuare asfaltate, exista retele de canalizare pluviale si menajera, lungime = 91 ml", iar coloana 6 va avea urmatorul cuprins: "28.206,07 lei".

- pozitia nr. 35, coloana 4 va avea urmatorul cuprins: "Incepe de la intersectia cu str. Cercetas Stiubianu, ocoleste cartierul Victoria si se termina la intersectia cu Bd. Victoriei, carosabil din beton si trotuare asfaltate, exista retele de canalizare menajera, lungime = 366 ml", iar coloana 6 va avea urmatorul cuprins: "177.697,31 lei".

- pozitia nr. 36, coloana 4 va avea urmatorul cuprins: "Incepe de la intersectia cu Aleea Dumbrava si se termina la intersectia cu Calea Plevnei, carosabil din beton si trotuare asfaltate, exista retele de canalizare menajera, lungime = 178 ml", iar coloana 6 va avea urmatorul cuprins: "85.252,49 lei".

- pozitia nr. 38, coloana 4 va avea urmatorul cuprins: "Incepe de la intersectia cu Bd. Victoriei si se termina la intersectia cu Str. 1 Mai, carosabil din asfalt si trotuare din dale beton, nu exista retele de canalizare pluviale si menajera, lungime = 197,5 ml", iar coloana 6 va avea urmatorul cuprins: "77.566,08 lei".

- pozitia nr. 46, coloana 4 va avea urmatorul cuprins: "Incepe de la intersectia cu str. Iulia Onița si se termina la intersectia cu Aleea Victoriei, carosabil din beton si trotuare asfaltate, lungime = 644 ml", iar coloana 6 va avea urmatorul cuprins: "44.479,73 lei".

- pozitia nr. 54, coloana 4 va avea urmatorul cuprins: "Incepe de la intersectia cu str. Luceaful si se termina in Str. Linistei, are trotuare 60%, pe o parte din dale, nu are retele de utilitate publica, lungime = 292 ml", iar coloana 6 va avea urmatorul cuprins: "42.568,50 lei".

"67.693,98 lei".

- poziția nr. 135, coloana 4 va avea următorul cuprins: "Începe de la intersecția cu str. Cronica Neculce și str. Linistei și se termină la intersecția cu str. Oborul Nou, carosabil pietruit, lungime = 185 m", iar coloana 6 va avea următorul cuprins: "5.212,47 lei".

- poziția nr. 139, coloana 4 va avea următorul cuprins: "Începe de la intersecția cu str. C. D. Gherea și se termină la intersecția cu str. Vasile Lupu și str. Matei Basarab, carosabil și trotuare asfaltate, lungime = 366 m", iar coloana 6 va avea următorul cuprins: "424.288,05 lei".

- poziția nr. 140, coloana 4 va avea următorul cuprins: "Începe de la intersecția cu str. George Enescu și se termină la intersecția cu str. Războieni, carosabil pietruit, lungime = 68 m", iar coloana 6 va avea următorul cuprins: "28.134,99 lei".

- poziția nr. 142, coloana 4 va avea următorul cuprins: "Începe de la intersecția cu str. C. D. Gherea și se termină la intersecția cu str. Ștefan cel Mare, carosabil pietruit, lungime = 323 m", iar coloana 6 va avea următorul cuprins: "47.920,16 lei".

- poziția nr. 145, coloana 4 va avea următorul cuprins: "Începe de la intersecția cu str. C. D. Gherea și se termină la intersecția cu str. Vasile Lupu, carosabil și trotuare asfaltate, lungime = 283 m", iar coloana 6 va avea următorul cuprins: "157.044,87 lei".

- poziția nr. 160, coloana 4 va avea următorul cuprins: "Începe de la intersecția cu str. Dimitrie Pompeiu și se termină la intersecția cu str. Oborul Nou și str. Cuparencu, carosabil și trotuare asfaltate, lungime = 417 m", iar coloana 6 va avea următorul cuprins: "208.159,65 lei".

- poziția nr. 168, coloana 4 va avea următorul cuprins: "Începe de la intersecția cu str. Ștefan cel Mare și se termină în zona de protecție a liniei ferate, carosabil și trotuare asfaltate, lungime = 392 m", iar coloana 6 va avea următorul cuprins: "186.797,41 lei".

- poziția nr. 168, coloana 4 va avea următorul cuprins: "Începe de la intersecția cu str. George Enescu și se termină în zona de protecție a liniei ferate, carosabil și trotuare asfaltate, lungime = 490 m", iar coloana 6 va avea următorul cuprins: "370.626,28 lei".

- poziția nr. 171, coloana 4 va avea următorul cuprins: "Începe din Calea Plevnei și se termină în str. Oborul Nou, carosabil pietruit, lungime = 120 m", iar coloana 6 va avea următorul cuprins: "6.254,96 lei".

- poziția nr. 228, coloana 4 va avea următorul cuprins: "Începe de la intersecția cu Calea Plevnei și se termină la intersecția cu str. Luceașarul, carosabil asfaltat, lungime = 180 m", iar coloana 6 va avea următorul cuprins: "12.961,57 lei".

- poziția nr. 232, coloana 4 va avea următorul cuprins: "Începe de la intersecția cu str. Luceașarul și se termină la intersecția cu str. Dumbrava Roșie, carosabil pietruit, lungime = 380 m", iar coloana 6 va avea următorul cuprins: "19.807,38 lei".

- poziția nr. 236, coloana 4 va avea următorul cuprins: "Începe de la intersecția cu str. Dumbrava Roșie și se termină la intersecția cu str. Oborul Nou, carosabil 60% asfaltat și 40% pavaj piatră cubică, lungime = 1.084 m", iar coloana 6 va avea următorul cuprins: "1.078.878,37 lei".

- poziția nr. 238, coloana 4 va avea următorul cuprins: "Începe de la intersecția cu str. Ștefan cel Mare și se termină la intersecția cu str. Colonei Vasiliu, carosabil și trotuare asfaltate, lungime = 617 m", iar coloana 6 va avea următorul cuprins: "392.062,55 lei".

PRIM-MINISTRU

EMIL BOC

Contrasemnează

p. Ministrul administrației și internelor

Mihaela Capră

secretar de stat

București, 23 februarie 2011.

Nr. 154

Nr.crt.	Codul de clasificare	Denumirea bunului	Elemente de identificare	Anul dobândirii sau dării în folosință	Valoarea de inventar	Situația juridică actuală
112	1.3.7.2.	Str. Mihai Viteazu	Incepe de la terminarea străzii G. Eșescu și se termină la intrarea în com. Săndriceni. Carosabilul este asfaltat. Trotuarele sunt parțial asfaltate. Rețea de utilități publice nu este. Lungimea = 1900 m.l.	1920	28.804.258.000	Domeniu public
113	1.3.7.	Str. Mioriței	Incepe cu DN Dorohoi - Darabani, și se finalizează într-un drum de exploatare. Nu are trotuare, carosabilul împietruit, fără utilități. Lungime = 750 m.l.	1968	79.200.000	Domeniu public
114	1.3.7.	Str. Minerva	Incepe din str. Transilvaniei și se încheie în str. Marte. Carosabilul este împietruit fără trotuare. Nu există rețea de utilitate publică. Lungime = 210 m.l.	1968	24.640.000	Domeniu public
115	1.3.7.2.	Str. Miron Costin	Incepe cu str. Oborul Nou și se încheie în str. St. cel Mare. Carosabilul este asfaltat. Nu are trotuare și nici rețea de utilitate publ. Lungimea = 350 m.l.	1968	566.999.000	Domeniu public
116	1.3.7.2.	Str. Mindru Constantin	Incepe cu str. M. Viteazul și se termină la Fab. de săpun. Carosabilul este asfaltat. Nu are trotuare și nici rețea de utilitate publică. Lungimea = 350 m.l.	1920	1.760.000	Domeniu public
117	1.3.7.	Str. Motoc	Incepe din str. Ap. Purice și se termină în extravilan. Nu are rețele de utilitate publ. importante. Lungime = 45 m.l.	1968	74.472.000	Domeniu public
118	1.3.7.2.	Str. Muncii	Incepe de la intersecția cu str. I.I. Andrei și G. Ghica și se termină în str. A.I. Cuza. Carosabilul asfaltat, are trotuare și canalizare pluvială. Lungimea = 125 m.l.	1920	94.160.000	Domeniu public
119	1.3.7.	Str. Munteții	Incepe din str. Col. Vasiliu și se termină în str. Horia. Carosabilul este împietruit fără trotuare sau alte utilități. Lungimea = 550 m.l.	1968	15.840.000	Domeniu public
120	1.3.7.	Str. Muzelor	Incepe din str. C.D. Gherea și se infundă spre est. Nu are rețele de utilitate publică importante. Lungimea = 78 m.l.	1968	95.040.000	Domeniu public
121	1.3.7.	Str. Mihail Sadoveanu	Incepe din str. S. Haret și se termină în str. Florilor. Carosabilul este din pietris. Lungimea = 900 m.l.	1968	17.741.000	Domeniu public
122	1.3.7.	Str. Nicolae Balcescu	Incepe de la intersecția cu str. Cl. Plevnei și se termină în grădinițele locatarilor. Carosabilul este împietruit fără trotuare, fără utilități. Lungimea = 100 m.l.	1968	2.828.568.000	Domeniu public
123	1.3.7.2.	Str. Nicolae Titulescu	Incepe de la str. S. Haret și se termină la rampa de gunoi. Carosabilul din asfalt. Are utilități parțiale de pluvial. Lungimea = 1110 m.l.	1976	79.200.000	Domeniu public
124	1.3.7.	Str. Nucilor	Incepe din str. Sf. I. Romanul și se termină în str. Sulfinei. Carosabilul este împietruit 50% și 50%. Fără trotuare, fără utilități. Lungime = 750 m.l.	1976	79.200.000	Domeniu public